



Relatório de Atividades 2022

Santa Casa de Assis



The image is a collage of medical scenes. The top part shows an operating room with surgeons in blue scrubs and masks. The middle part shows a doctor in a white coat looking at a computer monitor displaying medical images. The bottom part shows a group of medical staff in various colored scrubs standing in front of a white van with a red cross. The entire image has a blue tint.

Relatório de Atividades 2022

Santa Casa de Assis

EDITORIAL

PROVEDORA

Profª Drª Telma Gonçalves Carneiro Spera de Andrade

GESTÃO HOSPITALAR E AMBULATORIAL

Amanda Mailio Santana
Andresa Felix Bomtempo
Edmar Luis de Oliveira
Michel Almeida Lopes
Silvio Cesar de Oliveira
Andreia de Camargo Souza
Arlene Maria da Silva
Dulce Kiyoko Yazawa Gueretta

GESTORES

Analu Braz
Alessandra Cássia de Lima
Ana Carolina de Souza Freitas
Ana Paula Costa de Freitas
Flávia Malar Vasconcelos
Fernanda Caroline Correia Sousa
Micheli Roberta Gomes
Rita de Cássia Faria Barchi
Rosângela Maria do Amaral Cabral
Tatiane Cristina de Souza
Talita Franciscani

DIAGRAMAÇÃO, EDIÇÃO E REVISÃO

Ana Rosa de Souza Guiomar Girardi
Analu Braz
Ana Beatriz Raimundo Bianchi
Andresa Felix Bomtempo
Paulo Gustavo Brasil Machado

ACERVO FOTOGRÁFICO

Comunicação Santa Casa de Assis
Luiz Barros

SUMÁRIO

FALA DA PROVIDORA	07
INSTITUIÇÃO	09
GOVERNANÇA	24
FILANTROPIA	38
GRANDES AVANÇOS: INOVAÇÕES E TECNOLOGIA	45
GESTÃO HOSPITALAR	48
SANTA EQUIPE	84
TECNOLOGIA DA INFORMAÇÃO E DADOS	109
COMUNICAÇÃO	112
GESTÃO AMBULATORIAL	116
RESPONSABILIDADE SOCIAL	125
APOIADORES DA SANTA CAUSA	127
BALANÇO	131

Santa Casa
Assis

FALA PROVEDORA

Enfim, após tantas incertezas e angústias vivenciadas ao longo dos dois últimos anos, marcados por muito sofrimento e inúmeras perdas, surge a esperança de termos dias melhores, retomando a nossa humanidade, ou seja, a possibilidade de vivermos em grupo.

Assim iniciamos o ano de 2022. Nossas mentes fervilhavam e culminavam em um sem número de emoções e sonhos, que nos moveram adiante.

Foi a primeira vez que começamos um ano com superávit financeiro, o que não durou muito, diante de algumas políticas externas que acabaram por desequilibrar os ajustes que tão duramente havíamos conseguido. Mas nada nos deteria. Estávamos vivos, e isso que importava. Tínhamos saúde para recolher o que havia sido destruído e mais uma vez renascer das cinzas, agora com muito mais credibilidade, estrutura e maturidade das equipes. Todos muito fadigados, mas felizes e aliviados.

Foi assim que atravessamos o ano de 2022. Tentando reorganizar o que se havia perdido na Pandemia. Procurando retomar treinamentos, revisão de protocolos, ou seja, "recalculando a rota" e assim, reajustando nosso "GPS".

Os resultados? Ah, esses estão sintetizados em mais esta edição dos feitos da Santa Casa de Assis.

E finalizamos mais um ano, com a nossa fé fortalecida, pois mais uma vez nosso Deus esteve conosco em tudo, e acreditando que cumprimos a missão de cuidar das pessoas. E quantos passaram por aqui. Muitos foram salvos. Outros não conseguimos trazer o fôlego da vida, mas pelo menos tivemos a oportunidade de possibilitar conforto e uma assistência de qualidade.

Assim, mais uma vez agradecemos a todos os que diretamente ou indiretamente participaram desse projeto árduo, desafiador, mas igualmente lindo, sublime e recompensador. Nesse nosso agradecimento cabe um destaque especial às equipes assistenciais, que nunca mediram esforços neste processo de cuidar e assistir o próximo, e o fizeram com muita dedicação e amor. Um grande aplauso também para todos os Conselheiros e Diretores, bem como para as autoridades federais, estaduais e municipais, sempre presentes no dia a dia da instituição. Alguns se mostraram mais próximos destinando recursos, que muito contribuíram com a sustentabilidade deste Hospital Filantrópico. Aos gestores Municipais e da DRS, também presentes conosco na promoção da saúde. Enfim, a todos os voluntários que se dedicaram uma parte do seu tempo e/ou recurso, nossa honra e reconhecimento.

*Agradecemos ao nosso Deus,
por seu grande amor e misericórdia.
Sem a SUA maravilhosa graça
nada teria sido possível!*

Profª Drª Telma Gonçalves Carneiro
Spera de Andrade



INSTITUIÇÃO





HISTÓRIA

A Santa Casa de Misericórdia de Assis foi o primeiro hospital implantado no início do século XX em decorrência da expansão ocasionada pela Estrada de Ferro Sorocabana. Até então Assis era apenas um povoado. Com o crescimento da cidade surgiu a necessidade do estabelecimento de um Hospital. O sertão era repleto de vetores e de fontes de contaminação e infestação, e a falta de recursos médicos na região motivou um pequeno grupo de líderes aristocratas em 1919, a criarem a Santa Casa de Misericórdia de Assis.

Segundo o Sr. Leoni Ferreira da Silva, um importante memorialista de Assis, endossado pelos relatos do Monsenhor Floriano de Oliveira Garcez, filho de pioneiros da cidade, os componentes do grupo fundador foram: o Dr. Vasco Joaquim Smith de Vasconcelos, Juiz de Direito da Comarca, idealizador e empreendedor da implantação do hospital; o Sr. Francisco Roselli, comerciante, economista e banqueiro; o Dr. Paulo Botelho de Camargo, advogado; o Dr. Lycurgo de Castro Santos, médico; o Dr. João Teixeira de Camargo, prefeito municipal da época; o Dr. Jonathas Monteiro da Silva e José Claudino de Oliveira Dias, advogados; Dr. José Vieira da Cunha e Silva, médico.



Essas e outras pessoas mobilizaram uma campanha de arrecadação de fundos e divulgação da construção do hospital.

Passada a fase de levantamento de fundos, o primeiro passo foi informar o plano de implantação da Santa Casa, para a Casa de Leis, perante o executivo e legislativo assisense, sendo aprovado por unanimidade. O segundo passo foi pedir permissão para o Sr. Bispo Diocesano em Botucatu para a construção do hospital, em terreno próprio, que seria doado pelo Capitão Francisco de Assis Nogueira, responsável por doações anteriores para a edificação de obras que possibilitassem a modernização da cidade. A Instituição foi denominada Santa Casa de Misericórdia de Assis, constituída como entidade filantrópica.

No dia 07 de dezembro 1919 a população estava em festa, pois após a celebração da missa todos se dirigiram para o local onde seria construída a Santa Casa. Após a benção do padre Antônio da Graça Cristina houve queima de fogos e apresentação de uma pequena banda de música. Deu-se início a construção da obra pioneira no Oeste do Estado.



A Santa Casa começou a funcionar nos primeiros anos da década de 1920. O quadro de funcionários contava apenas com um médico, um enfermeiro, um ajudante de enfermeiro, uma cozinheira, uma ajudante da cozinheira e uma lavadeira. O pavilhão do hospital tinha o corpo quadrangular, ficando no centro um pátio atijolado e em frente, uma capela equipada para celebrações de ofícios religiosos. No lado interno, à direita de quem entrava, havia um cômodo largo que era a enfermaria dos homens; no lado esquerdo, havia outro cômodo largo que era a enfermaria das mulheres. Havia também seis quartos para clientes particulares com camas e utensílios. Um outro cômodo equipado era o Centro Cirúrgico. Havia uma pequena sala de exames, uma Farmácia (regularmente instalada de acordo com as exigências da época) e no fundo, no final do corredor, havia uma cozinha e atrás dela uma lavanderia.

Após a fundação e registro da Santa Casa, foi eleita a primeira diretoria da Instituição, sendo composta pelos membros: Dr. Vasco Joaquim Smith de Vasconcelos, Provedor; Manoel Lopes de Campos, Vice Provedor; Dr. Paulo Botelho de Camargo, Secretário; Francisco Roselli, Tesoureiro; Anad Mattar, Mordomo e Dr. José Claudino de Oliveira Dias. O primeiro corpo clínico era formado pelos médicos: Dr. Lycurgo de Castro Santos, Dr. Paulo de Castro Valente, Dr. José Vieira da Cunha e Silva e Dr. Vicente Mercadante e um farmacêutico, o Sr. Otílio da Cruz Peixoto.

Assis foi sede de recrutamento militar na revolução de 1932 e teve um quartel general do comando, recrutamento, instrução e preparação da guerra. Com isso deslocou-se até a cidade

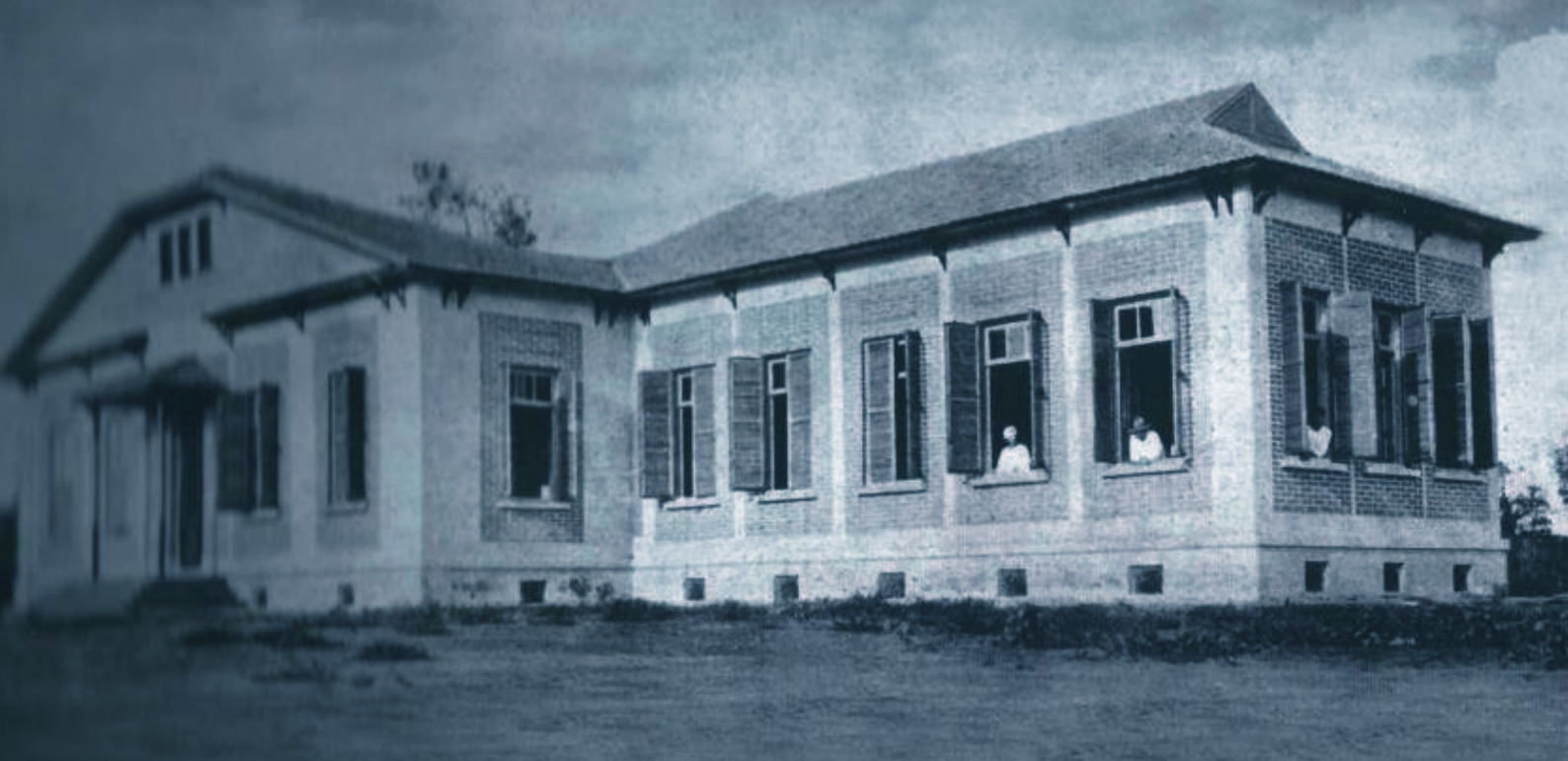

um contingente especial da Cruz Vermelha, cujo Capitão médico era o Dr. Symphrônio Alves dos Santos. Em setembro do mesmo ano, os soldados recrutados em Assis estavam em guerra e a cidade se mobilizava. Certa madrugada ocorreu um incêndio no depósito onde estavam guardados explosivos e material bélico. A explosão foi enorme e afetou a cidade inteira. Neste episódio catastrófico, a Santa Casa prestou valiosos serviços socorrendo dezenas de feridos, sepultando os mortos e dando suporte material e financeiro às vítimas.

Em 1948 foi inaugurado um pavilhão ao lado da Santa Casa, denominado Maternidade “Nossa Senhora das Vitórias”, que passou a atender gestantes e parturientes de Assis e região. Em 02 de fevereiro de 1957, a Santa Casa recebeu por doação do Rotary Clube de Assis, o Banco de Sangue. Em 1969, a Sra. Maria do Carmo Abreu Sodré, junto a Secretaria da Legião Brasileira de Assistência Social e perante o governo do Estado, fez restabelecer todas as subvenções que eram devidas ao hospital há anos.

De acordo com a direção do hospital, de 1993 a 1996, a Santa Casa passou por uma intervenção municipal, realizada devido às dificuldades financeiras e estruturais da Instituição, decorrentes da duplicidade de serviços e a descaracterização de referência regional, que passou a ser uma atribuição do Hospital Regional.

Em 2000 houve eleição para a composição da “Mesa Administrativa”. O evento mobilizou a comunidade, a imprensa, os clubes de serviços, os funcionários, os médicos e a administração municipal. Buscou-se resgatar a imagem, bem com a saúde financeira e econômica do hospital.

Nos últimos anos, a Santa Casa traçou como meta alcançar o equilíbrio econômico financeiro e manter-se autossustentável, investindo em capacitação e aperfeiçoamento em recursos humanos e tecnológicos. É possível notar que o hospital vem se transformando, principalmente na última década, em uma empresa do ramo hospitalar, mas mantendo suas características originais.

Como uma Instituição de Utilidade Pública Federal, Estadual e Municipal, cadastrada no Conselho Nacional de Assistência Social – CNAS, tornou-se em 2011 uma Organização Social da Saúde (OSS), e em 2012 celebrou seu primeiro contrato de gestão com o Estado para gerenciamento do Ambulatório Médico de Especialidades (AME) de Assis. Em 2017 renovou o contrato de gestão do Ambulatório de Assis e conquistou a gestão do AME de Ourinhos.

A Instituição deixa registrado o agradecimento a todos que voluntariamente se dedicaram ao longo dos anos, como Irmãos, Conselheiros ou Diretores, plantando sementes, que dão frutos até os dias atuais.

LINHA DO TEMPO

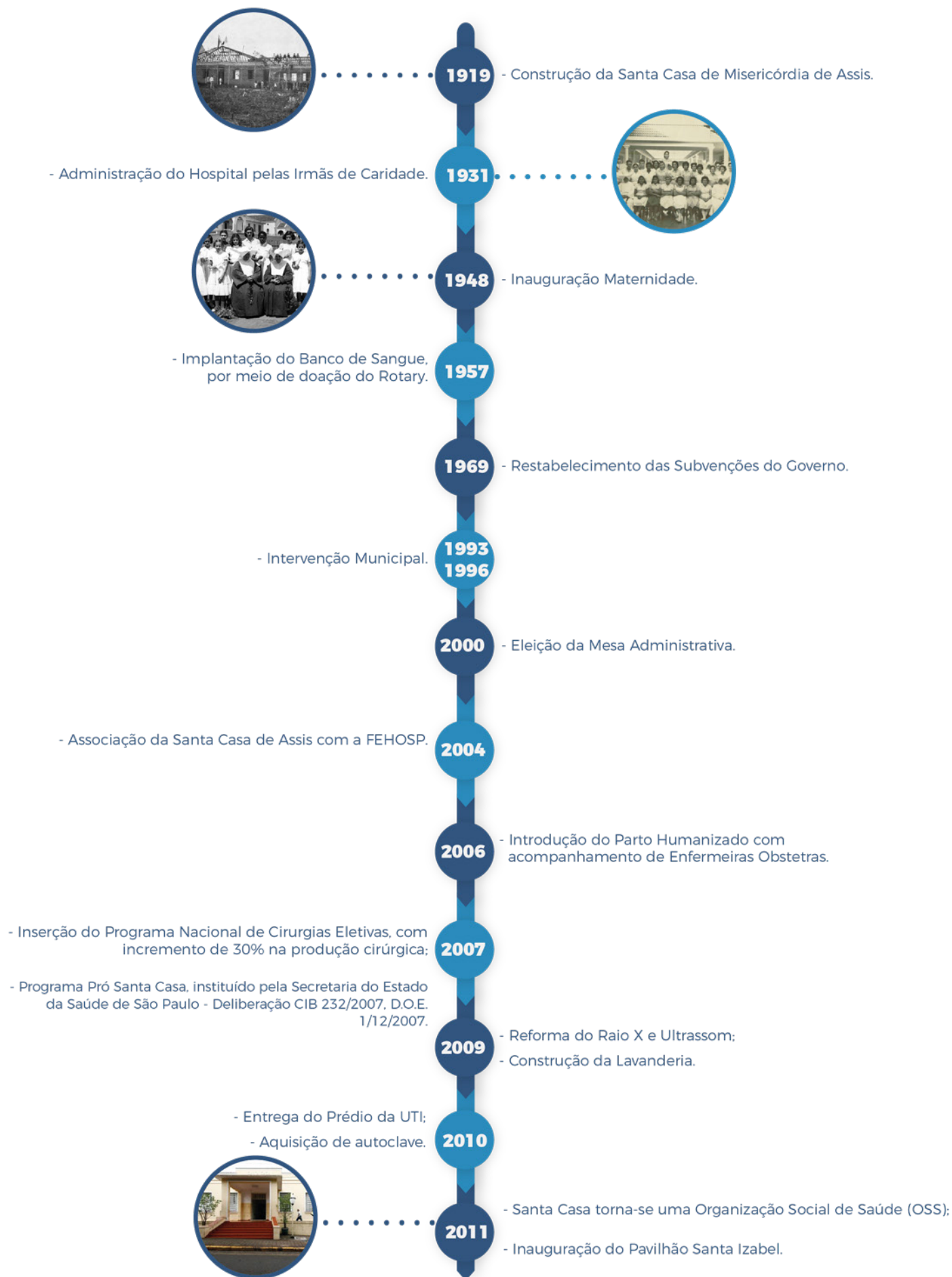

2012

- Participação no Chamamento Público para gestão do AME Assis;
- Inauguração do Pronto Atendimento (Privado);
- Reestruturação da Infraestrutura da Agência Transfusional;
- Instalação de novos focos cirúrgicos;
- Elaboração do Plano Diretor da Santa Casa de Assis
- Reestruturação administrativa da Santa Casa.

2013

- Inauguração do Centro de Diagnóstico de Ultrassonografia;
- Início das atividades do AME Assis.



2015

- Início no processo de credenciamento da Nutrição Enteral;
- Início das reformas da Recepção Central, Maternidade, Ortopedia e Central de Material.

2017

- Renovação do Contrato de Gestão do AME Assis;
- Início das atividades do AME Ourinhos;
- Reorganização administrativa da Instituição;
- Renovação do contrato de retaguarda médica junto à UPA que passou a ter nova gestão em dezembro de 2017;
- Estabelecimento de parceria com a Unimed para a reforma da ala de internação para convênios e particulares;
- Gestão junto ao Ministério da Saúde para a inserção da Santa Casa no programa Pró Santa Casa, oriundo da Lei 13.472 de 05 de setembro de 2017.



2018

- Liberação do recurso da RUE (Rede de Urgência e Emergência) para a Santa Casa de Assis;
- Aprovação da Planta da Radioterapia no Conselho Nacional de Energia Nuclear;
- Inauguração do Centro Avançado de Ortopedia João Marcelino;
- Inauguração da Hemodinâmica AssisCor;
- Inauguração da reforma do PSJII (Pavilhão São José II) - Ala de internações particulares e convênios privados;
- Revitalização da Central de Esterilização de Materiais;
- Lançamento da pedra fundamental para construção da radioterapia, por meio de apoio do deputado Capitão Augusto e início das obras;
- Criação do Núcleo de Ensino e Pesquisa;
- Inauguração da Sala de Parto Humanizado (doação Rotary);
- Implementação de Sistemas de Segurança.



2019

- Inauguração do novo Pronto Atendimento;
- Inauguração da nova Ala SUS de Internação da Maternidade com apoio do Capitão Augusto;
- Restauração do Centro Obstétrico;
- Sistema de acesso eletrônico no Hospital Central e Maternidade;
- Inauguração da Capela Interna;
- Finalização da reforma do Centro Cirúrgico e Central de Esterilização de Materiais;
- Inauguração da Central de Distribuição de Materiais;
- Assinatura do Convênio FEMA e Santa Casa de Assis;
- Início das Obras do Projeto Técnico Contra Incêndio;



- Lançamento da Pedra Fundamental da nova Ala SUS;
- Inauguração da Sala de Amamentação;
- Projeto de Móveis Planejados Lavanderia e Sala de Costura;
- Restauração da Capela da Santa Casa de Assis;
- Lançamento do Projeto UTI Neonatal;
- Centenário da Santa Casa de Assis.



2020

- Início das Obras da Ala SUS, Cozinha e Refeitório;
- Implantação do Atendimento Covid-19;
- Inauguração do Santo Café;
- Aquisição da UTI Móvel;
- Inauguração do Centro de Estudos, Pesquisa e Extensão;
- Início do Internato dos alunos de Medicina FEMA;
- Inauguração do Serviço de Ressonância AME Ourinhos;
- Uniformização dos colaboradores;
- Submissão dos Projetos de Residência em Anestesia e Cardiologia da Santa Casa de Assis;
- Organização do Estacionamento.



2021

- Primeira Cirurgia Cardíaca;
- Início da Vacinação Covid-19;
- Lançamento canal Podcast Santo Papo;
- Implantação da Lei Geral de Proteção de Dados (LGPD);
- Inauguração da Ala SUS pós reforma;
- Doação UTI Neonatal – Instituto Americano;
- Término obras do Gerador;
- Moções de Congratulações;
- Rede Angels;
- Aula Inaugural teleStroke;
- Programa Mais Santas Casas São Paulo;
- Centro Avançado de Diagnóstico em Cardiologia;
- Inauguração Sala dos Médicos;
- Conclusão Suite e Quartos Maternidade;
- Doação Veículo da Receita Federal.



2022

- Entrega de Novo Mobiliário para o Refeitório;
- Início das Cirurgias de Video;
- Finalização da 1ª Etapa do Centro Avançado de Oncologia;
- Realização da 1ª Cirurgia Cardíaca Aberta da Região;
- Realização do Procedimento Inédito Vascular por Rádio Frequência (Cirurgia de Varizes por Radiofrequência);
- Inauguração da UTI Coronariana;
- Realização de procedimentos Inéditos de Hemodinâmica – Shockwave e Implante Percutâneo de Válvula Aórtica (TAVI).



DESTAQUES DO ANO

Janeiro

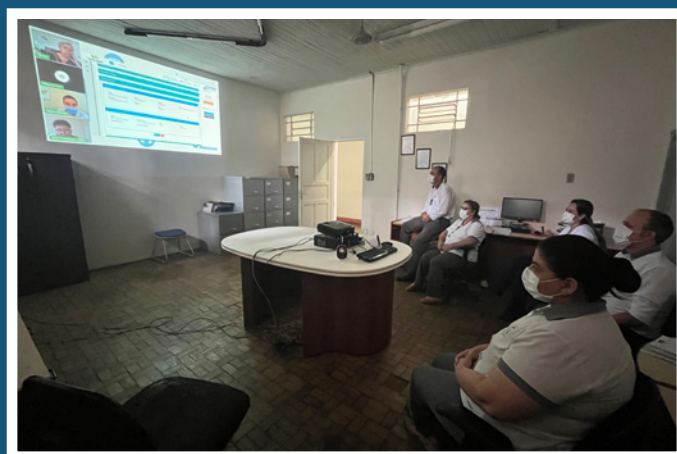

TREINAMENTO AUDHOSP

Fevereiro



INÍCIO DO CONVÊNIO COM A UNIMED PARA OS FUNCIONÁRIOS



ENTREGA DE MOBILIÁRIO PARA O REFEITÓRIO

Março



**INÍCIO DA ALVENARIA DO CENTRO
AVANÇADO DE ONCOLOGIA**



**PALESTRA SOBRE DOENÇAS CARDIOVASCULARES
NAS MULHERES - DRª NINA AZEVEDO**

Abril



CIRURGIAS DE VÍDEO



**FINALIZAÇÃO DA PRIMEIRA
ETAPA DA ONCOLOGIA**



**PALESTRA SOBRE DOENÇAS
CARDIOVASCULARES - DRº BRUNO FERRARI**

Maio



1ª CIRURGIA CARDÍACA ABERTA



ALTA DO PACIENTE DA 1ª CIRURGIA CARDÍACA ABERTA



CURSO DE AUTOMAQUIAGEM - DIA DAS MÃES



INÍCIO DO ESTÁGIO DOS ALUNOS DE PSICOLOGIA DA UNESP



PALESTRA DRª MÔNICA DEMIAN - SAÚDE DA MULHER



PALESTRA LABORATÓRIO HEBRON



**PROCEDIMENTO INÉDITO
HEMODINÂMICA - TAVI - 01**



SEMANA DO PROFISSIONAL DA SAÚDE

Junho



**CAPACITAÇÃO NO CONGRESSO
DA FEHOSP**

FESTA JUNINA

Julho



**PALESTRA SOBRE GOVERNANÇA AMBIENTAL,
SOCIAL E CORPORATIVA - TEREOS**



**PROCEDIMENTO INÉDITO
CIRÚRGICO DE CABEÇA E PESCOÇO**



**PROCEDIMENTO INÉDITO
RÁDIO FREQUÊNCIA**

Agosto



**APRESENTAÇÃO DA PRODUÇÃO -
GESTORES SANTA CASA DE ASSIS**



EVOLUÇÃO DAS OBRAS DA ONCOLOGIA



**EVOLUÇÃO DAS OBRAS DA UTI
NEONATAL E PEDIÁTRICA**



INAUGURAÇÃO DA UTI CORONARIANA

Setembro



**CURSO DE ACLS - SUPORTE AVANÇADO
DE VIDA EM CARDIOLOGIA**



**PALESTRA SOBRE CIDADANIA -
EDUARDO CORREA SOTANA**



**PALESTRA SOBRE FÁRMACOS
- DRº GUSTAVO NAVARRO**

Outubro



DIA DA SANTA CRIANÇA



DIA DO MÉDICO



OUTUBRO ROSA



PALESTRA DIA MUNDIAL DO CORAÇÃO



**PROCEDIMENTO INÉDITO
- BARIÁTRICA**



**PROCEDIMENTO INÉDITO
HEMODINÂMICA - SHOCKWAVE**



**TREINAMENTO - SEGURANÇA
DO TRABALHO NA LAVANDERIA**

Novembro



**PALESTRA NOVEMBRO AZUL
- DRº EDUARDO HENRIQUE**

Dezembro



103 ANOS - SANTA CASA DE ASSIS

A INSTITUIÇÃO | 2022

GOVERNANÇA



MODELO DE GESTÃO

Estrutura

A Santa Casa de Assis é uma associação civil de direito privado, independente e autônoma, fundada em 07/12/1919. É reconhecida como entidade beneficente de assistência social na área da saúde e como de utilidade pública Federal, Estadual e Municipal, cadastrada no Conselho Nacional de Assistência Social.

Em 2011, tornou-se uma Organização Social da Saúde (OSS) e além da gestão do Hospital Central e da Maternidade, pôde celebrar em 2012 o seu primeiro contrato de gestão com o Governo do Estado de São Paulo para gerenciamento do AME – Ambulatório Médico de Especialidades na cidade de Assis e posteriormente do AME na cidade de Ourinhos.

A Instituição tem a responsabilidade de atender 60% de pacientes SUS e pode atender 40% de particulares e convênios privados. Como entidade filantrópica recebe apoio governamental (Governo Federal, Estadual e Municipal) e, também, emendas parlamentares e doações.

A Santa Casa de Assis é constituída por uma Irmandade, cujo número ilimitado de membros (Irmãos) compõe a Assembleia Geral. Sua administração é exercida por essa Assembleia Geral, um Conselho de Administração, um Conselho Fiscal e uma Diretoria Executiva. Integra também a direção da Santa Casa o Bispo Diocesano de Assis, como Presidente Nato da Assembléia Geral.

Assembleia Geral

Órgão soberano de deliberação da Santa Casa de Assis, a Assembleia Geral tem como função eleger os membros irmãos do Conselho de Administração, bem como os membros do Conselho Fiscal e seus suplentes. É responsável ainda por aprovar alterações do Estatuto, julgar recursos contra atos do Conselho de Administração ou da Diretoria Executiva e deliberar sobre qualquer matéria que lhe seja submetida a apreciação pelo Conselho de Administração, Conselho Fiscal ou Diretoria Executiva.

IRMANDADE

Ademar Iwao Mizumoto
Ademar Vicente
Adilson Affonso
Alfeu Volpine
Amélia de Rezende Barbosa
Ana Flávia de Barreiro de Carvalho
Ana Rosa de Souza Guiomar Girardi
Andréa Scavassa Vecchia Nogueira
Antonio Hélio Gozzi
Antonio José de Camargo
Antônio Marcos Ramalho Zanotti
Aref Sabeh
Arnaldo Thomé
Arthur Gomes Pinto
Augusto César Bertoncini
Benedito Lino Taques
Carlos Angelo Nóbile
Carlos Henrique Pinheiro
Carlos Pimenta de Sousa
Célia de Carvalho Ferreira Penço
Célio Diniz
Celso de Souza Cardoso
Celso Silva Costa
Clarice Júlio Higa

Claudia Donizete Sussel
Clóvis Gomes Nogueira
Cristiane Nobre Fial
Devanir Albino dos Santos
Diléia Zanoto Manfio
Dom Antonio de Sousa
Dom Mauricio Grotto De Camargo
Donato João Picolo
Duarte Sampaio
Dulcinéia Stoppa Thomé
Edna Julia Scombatti Martins
Eduardo Andreggetti
Eduardo de Camargo Neto
Eduardo Pinto Cyrino
Eli Elias
Ezio Spera
Fernando Manoel Mendes de Mendonça
Francisco Emílio Balleoti
Geraldo Guilherme
Gervasio Batista Da Silva
Gilberto Bertolucci
Gilberto Pascon
Hermon Bergamasco Canton
Ida Franzoso de Souza

Isamar Noronha Monteiro
João Antônio Binato Junior
João Antonio Dal Poz
João Batista Nobile
João Marcelino
João Ramos
Joaquim Barbosa
Joaquim Carvalho Motta Jr
José Antonio Nascimento
José Augusto Pires
José Benjamim de Lima
José Carlos Miguel
José Luduwig
José Norton de Andrade
Jose Roberto Zanchetta
José Ronan Simões Ribeiro
Júlio César Taques
Jurema Coelho Pires Sabeh
Katia de Rezende Barbosa
Lídio Bezerra Leite
Luís Antônio de Siqueira Barros
Luiz Toni Neto
Marcelo Dorácio Mendes
Marcelo Fabio Molitor Carpentieri

Marcio Martins
Marcos Andrade Pádua
Marcos Aurélio Ribeiro Salotti
Maria Aparecida Nucci Pasquarelli
Maria Celeste Duarte Lisboa
Maria Heloísa Affonso Pinheiro
Mário Luiz Íbide
Mario Monteiro Filho
Mauricio Dorácio Mendes
Mercedes dos Santos Rosa
Milton Burlim
Moacyr Patriarca
Nancy Costa Ribeiro
Nemi Sabeh
Nilse Margarida Carpentieri
Nilson Silva
Nilton Flávio de Macedo
Nilton Holmo
Nilton Sebastião Batista

Oger Sousa Campos
Orlando Martins Júnior
Oswaldo Braga Sobrinho
Oswaldo Nicolielo Custódio Vêncio
Paschoal Porto
Paschoal Vicente Neto
Patrícia Regina Almeida Oliveira
Paulo Coelho
Paulo José Del Chiaro
Paulo Nogueira Favaro Jr
Pe Carlos Augusto Martins Jr
Pe Claudemir Pereira
Pe David José Martins
Pe Eduardo Andrade de Moraes
Pe Orlando de Almeida Alves
Pe Vicente Paula Gomes
Pedro Paulo Dias da Silva
Persio Augusto Giannasi
Ricardo Pinheiro Santana

Roberto de Maio Bermejo
Roberto de Mello
Ronaldo da Motta Bordin
Rossini de Aquino Xavier
Sérgio Vieira
Sheila Nunes Kume
Silvano Piovezzani
Sônia Regina Otoni da Fonseca
Sylvio Nogueira Bahia
Telma Gonçalves Carneiro Spera
de Andrade
Tônia Verticchio
Valcir Coronado Antunes
Valter Antônio de Oliveira
Vera Lucia Piovezani
Waldir Max
Walter de Souza Casaro
Willians Rapchan
Wilson Mendes de Oliveira

IRMANDADE - IN MEMORIAN

Alfredo Fitipaldi
Arnaldo Lopes Salgado
Artaban Amaral De Macedo
Calimério Duarte Pinheiro
Edir Buscarato
Dom José Benedito Simão
Dorival Finotti
Guilherme Bueno de Godoy
Hamilton Lazzari Leite
Helena Meira Bittencourt Ludwig
Ismael Tosta
João Domingos Coelho

José Coelho
José Luís Raposo
José Rico Ferraz
Lauro Spera
Marcos Antônio Bertoncini
Marcos Augusto Leite
Maria Angélica Dias de Rezende
Barbosa
Mário Gomes Dias
Miguel Damas Neto
Miguel Dib
Monsenhor Floriano de Oliveira

Garcez
Osmar Domingos Gerolim
Otorino Visconti Oliveira
Paulo de Rezende Barbosa
Paulo Roberto Athalib
Pedro Barreto da Silva
Pedro Mercadante Leite do Canto
Rubens Silva
Sebastião Carlos Aizo
Seijim Higa
Tufi Jubran
Ulisses Telles Guariba

Conselho de Administração

O Conselho de Administração é constituído por 20 membros: 11 irmãos eleitos pela Assembleia Geral; 2 funcionários da Santa Casa eleitos pelos seus pares e 7 representantes da comunidade eleitos pelos demais membros do Conselho de Administração, dentre pessoas de notória capacidade profissional e reconhecida idoneidade moral.

Dentre várias funções, cabe ao Conselho de Administração estabelecer políticas, diretrizes, estratégias e atividades para que a Instituição assegure a consecução de seus objetivos e acompanhar o seu desenvolvimento; aprovar o orçamento anual, o programa de investimento, os demonstrativos financeiros e contábeis, estes últimos com o auxílio do Conselho Fiscal e de Auditoria Externa. Cabe ainda, eleger os membros da Diretoria Executiva e fiscalizar a sua gestão.

Membros 2021 | 2023

Presidente
Paulo José Del Chiaro

Vice-Presidente
Rogério Cardoso de Oliveira

Secretária
Ana Karina Nucci Bergamaschi Pasquarelli

Membros Representantes dos Funcionários
Ana Karina Nucci Bergamaschi Pasquarelli
Edmar Luis de Oliveira

Membros da Irmandade
Adilson Affonso
Célio Francisco Diniz
Dulcinéia Stoppa Thomé
Ezio Spera
Ida Franzoso de Souza
José Roberto Zanchetta
Nilson Silva
Paulo José Del Chiaro
Sônia Regina Otoni da Fonseca
Walter de Souza Casaro

Membros Representantes da Comunidade
Alcides Coelho
Cláudio Edward dos Reis
Ciro Cesar Zanini Branco
Elizeo Mazo
Otacílio José Dorácio Gonçalves
Oto Sebastião de Paula
Rogério Cardoso de Oliveira

Conselho Fiscal

Composto por três membros efetivos e seus suplentes, eleitos entre os irmãos, o Conselho Fiscal é responsável por acompanhar e avaliar os atos de gestão administrativa, orçamentária, financeira, patrimonial, operacional e de pessoal, bem como fiscalizar permanentemente as contas, balancetes financeiros, balanços e relatórios contábeis financeiros. Emite ainda pareceres sobre as prestações de contas anuais da Instituição, apresentando conclusivamente suas considerações sobre a regularidade e estado geral, patrimonial e financeiro da Santa Casa de Misericórdia de Assis.



Diretoria Executiva

O Conselho Administrativo elege a Diretoria Executiva que é constituída integralmente por membros da Irmandade e composta por: Provedor, Provedor Adjunto, Secretário, Secretário Adjunto, Diretor Financeiro e Administrativo, Diretor Financeiro e Administrativo Adjunto, Diretor Jurídico, Diretor de Relações Públicas e Ações Comunitárias e um Diretor Clínico, eleito pelos médicos que compõem o corpo Clínico do Hospital.

Cabe a Diretoria Executiva, dentre outras funções, administrar a Instituição implementando as políticas, diretrizes, estratégias, planos de atividades e os respectivos orçamentos, promovendo os objetivos institucionais. Cabe ainda, planejar, dirigir e controlar todos os serviços e atividades da Santa Casa de Assis.

O Provedor é quem assume funções mais diretas de organização e é o representante legal da instituição. Atualmente esta função é exercida por uma professora aposentada da Universidade Estadual Paulista (UNESP) de Assis, Enfermeira formada pela Universidade Estadual de Londrina (UEL), onde exerceu suas atividades profissionais como docente/administradora/enfermeira, por 10 anos, de 1982 a 1991. Trouxe para a Santa Casa sua experiência pregressa na UEL, mas também na UNESP, onde exerceu suas atividades de gestão, ensino (na graduação e pós-graduação), pesquisa e extensão, de 1991 até 2019, quando se aposentou, continuando na UNESP, somente como professora e pesquisadora no Programa de Pós-Graduação em Biotecnologias.

A Santa Casa de Assis é regida por um Estatuto Social aprovado em Assembleia e conta com diversas ferramentas de gestão, como os Regimentos Internos, Procedimentos Operacionais (POPs), Código de Conduta, dentre outros.

Em 2021, o Conselho de Administração realizou o processo de eleição e empossou novos conselheiros, em substituição àqueles que concluíram seu mandato este ano. Também foram eleitos e empossados, na oportunidade, os novos membros do Conselho Fiscal.

Também foi realizada a eleição da Diretoria Executiva, que teve apenas uma chapa inscrita, dentro do prazo estabelecido pelo estatuto, a qual foi reeleita por unanimidade e empossada na mesma data.

Todos os membros desses órgãos de governança exercem as funções gratuitamente, não sendo remunerados pelo exercício das atividades e de nenhuma forma obtendo qualquer proveito direto ou indireto, econômico ou pecuniário.

Diretoria Executiva

1992

Provedor:
Luiz Alcântara
Vice Provedor:
José Coelho
1º Tesoureiro:
João Alve
2º Tesoureiro:
Luiz Bellini
1º Secretário:
Dr. Luiz Álvaro Gonçalves
2º Secretário:
Uiraçaba Feitosa
1º Proc. Jurídico:
Dr. Mufi d Dugaich
2º Proc. Jurídico:
Dr. José Roselli
Dir. de Relações Públicas:
Mons. Floriano de Oliveira Garcez

2003

Provedor:
Mons. Floriano de Oliveira Garcez
Vice Provedor:
Roberto de Mello
1º Secretário:
Célia Carvalho Ferreira Penço
2º Secretário:
Sônia Regina Otoni da Fonseca
1º Tesoureiro:
Devanir Albino dos Santos
2º Tesoureiro:
Seijim Higa
1º Proc. Jurídico:
Arnaldo Thomé
2º Proc. Jurídico:
Oswaldo N. Vencio
Dir. de Patrimônio e Relações Públicas:
João Ramos

2004

Provedor:
Mons. Floriano de Oliveira Garcez
Vice Provedor:
Roberto de Mello
1º Secretário:
Célia Carvalho Ferreira Penço
2º Secretário:
Sônia Regina Otoni da Fonseca
1º Tesoureiro:
Devanir Albino dos Santos
2º Tesoureiro:
Seijim Higa
1º Proc. Jurídico:
Arnaldo Thomé
2º Proc. Jurídico:
Oswaldo N. Vencio
Dir. de Patrimônio e Relações Públicas:
João Ramos

2005

Provedor:
Mons. Floriano de Oliveira Garcez
Vice Provedor:
Roberto de Mello
Secretário Geral:
Célia Carvalho Ferreira Penço
1º Secretária:
Sônia Regina Otoni da Fonseca
Diretor Administrativo e Financeiro:
Seijim Higa
Diretor Adm. e Fin. Adjunto:
Devanir Albino dos Santos
Diretor Jurídico:
Arnaldo Thomé
Diretor Jurídico Adjunto:
Oswaldo N. Vencio
Diretora de Ações Sociais:
Sheila Nunes Kume
Diretor de Patrimônio:
João Ramos

2006-2008

Provedor:
Mons. Floriano de Oliveira Garcez
Provedora Honorária:
Maria Angélica Rezende Barbosa
Vice Provedor:
José Coelho
Secretária Geral:
Sônia Regina Otoni da Fonseca
1º Secretária:
Neuza Dal Poz Almeida
Diretor Adm. e Financeiro:
Arthur Gomes Pinto
Diretor Adm. e Fin. Adjunto:
Gilberto Bertolucci
Diretor de Rel. Públicas:
Ana Flávia Barreiros de Carvalho
Diretor Jurídico:
Paulo Nogueira Favaro Junior
Diretor Jurídico Adjunto:
Paschoal Porto
Diretor de Patrimônio:
Wilson Mendes de Oliveira
Diretora de Ações Sociais:
Jurema Coelho Pires Sabeh

2008-2010

Provedor:
Mons. Floriano de Oliveira Garcez
Provedor Honorária:
D. Antônio de Souza
Vice Provedor:
José Coelho
Secretária Geral:
Sônia Regina Otoni da Fonseca
1º Secretária:
Andrea Scavassa Vecchia Nogueira
Diretor Adm. e Financeiro:
Nilton Sebastião Batista
Diretor Adm. e Fin. Adjunto:
José Augusto Pires
Diretor de Rel. Públicas:
Clóvis Gomes Nogueira
Diretor Jurídico:
Paulo Nogueira Favaro Junior
Diretor Jurídico Adjunto:
Paschoal Porto
Diretor de Patrimônio:
Wilson Mendes de Oliveira
Diretora de Ações Sociais:
Jurema Coelho Pires Sabeh

2011-2013

Provedor:
Sebastião Aizzo
Provedor Adjunto:
José Benjamin de Lima
Secretário Geral:
Dilea Zanoto Manfi o
Secretário Adjunto:
Mons. Floriano de Oliveira Garcez
Diretor Adm. e Financeiro:
Devanir Albino dos Santos
Diretor Adm. e Fin. Adjunto:
Agnaldo Morassi

2013-2014

Provedor:
Marcos Augusto Leite
Provedor Adjunto:
Seijim Higa
Secretário Geral:
Dilea Zanoto Manfi o
Secretário Adjunto:
Paschoal Porto
Diretor Adm. e Financeiro:
Devanir Albino dos Santos
Diretor Adm. e Fin. Adjunto:
Wilson Mendes de Oliveira
Diretor de Rel. Públicas:
Mons. Floriano de Oliveira Garcez
Diretor Jurídico:
Marcelo Doracio Mendes

2014-2015

Provedor:
Seijim Higa
Provedor Adjunto:
Mons. Floriano de Oliveira Garcez
Secretário Geral:
José Augusto Pires
Secretário Adjunto:
Vera Lúcia Piovesani
Diretor Administrativo e Financeiro:
Paschoal Porto
Diretor Adm. e Fin. Adjunto:
Walter de Souza Casaro
Diretor de Rel. Públicas:
Pe. Carlos Augusto Martins Junior
Diretor Jurídico:
Arnaldo Thomé

2015-2017

Provedor:
Seijim Higa
Provedor Adjunto:
Mons. Floriano de Oliveira Garcez
Secretário Geral:
José Augusto Pires
Secretário Adjunto:
Antônio Helio Gozzi
Diretor Administrativo e Financeiro:
Paschoal Porto
Diretor Adm. e Fin. Adjunto:
Walter de Souza Casaro
Diretor de Rel. Públicas:
Pe. Carlos Augusto Martins Junior
Diretor Jurídico:
Arnaldo Thomé

2017-2019

Provedor:
Telma Gonçalves Carneiro Spera de Andrade
Provedor Adjunto:
Roberto de Mello
Secretário Geral:
José Augusto Pires
Secretário Adjunto:
Milton Burlim
Diretor Administrativo e Financeiro:
Paschoal Porto
Diretor Adm. e Fin. Adjunto:
Pe. Carlos Augusto Martins Junior
Diretor de Rel. Públicas:
Ana Rosa de Souza Guiomar Girardi
Diretor Jurídico:
Arnaldo Thomé

2019-2021

Provedor:
Telma Gonçalves Carneiro Spera de Andrade
Provedor Adjunto:
Roberto de Mello
Secretário Geral:
José Augusto Pires
Secretário Adjunto:
Sheila Nunes Kume
Diretor Administrativo e Financeiro:
Paschoal Porto
Diretor Adm. e Fin. Adjunto:
Antônio Hélio Gozzi
Diretor de Rel. Públicas e Ações Comunitárias:
Ana Rosa de Souza Guiomar Girardi
Diretor Jurídico:
Arnaldo Thomé

2021-2023

Provedor:
Telma Gonçalves Carneiro Spera de Andrade
Provedor Adjunto:
Roberto de Mello
Secretário Geral:
José Augusto Pires
Secretário Adjunto:
Sheila Nunes Kume

Diretor Administrativo e Financeiro:
Paschoal Porto
Diretor Adm. e Fin. Adjunto:
Antônio Hélio Gozzi
Diretor de Rel. Públicas e Ações Comunitárias:
Ana Rosa de Souza Guiomar Girardi
Diretor Jurídico:
Arnaldo Thomé

Missão

Como hospital filantrópico, prestar assistência à saúde com ética, qualidade, tecnologia, responsabilidade social e o compromisso em superar as expectativas do cliente.

Visão

Ser o hospital de primeira opção para os clientes da região de Assis, ampliando o grau de complexidade dos procedimentos médico-hospitalares, mantendo o aprimoramento contínuo de seus colaboradores, com equilíbrio econômico financeiro sem perder a qualidade na prestação dos serviços.

Valores

Respeito, Ética, Compromisso, Honestidade, Humanização, Conhecimento, Competência Técnica e Criatividade no cumprimento de sua Missão.

ORGONOGRAMA DA ORGANIZAÇÃO SOCIAL DE SAÚDE

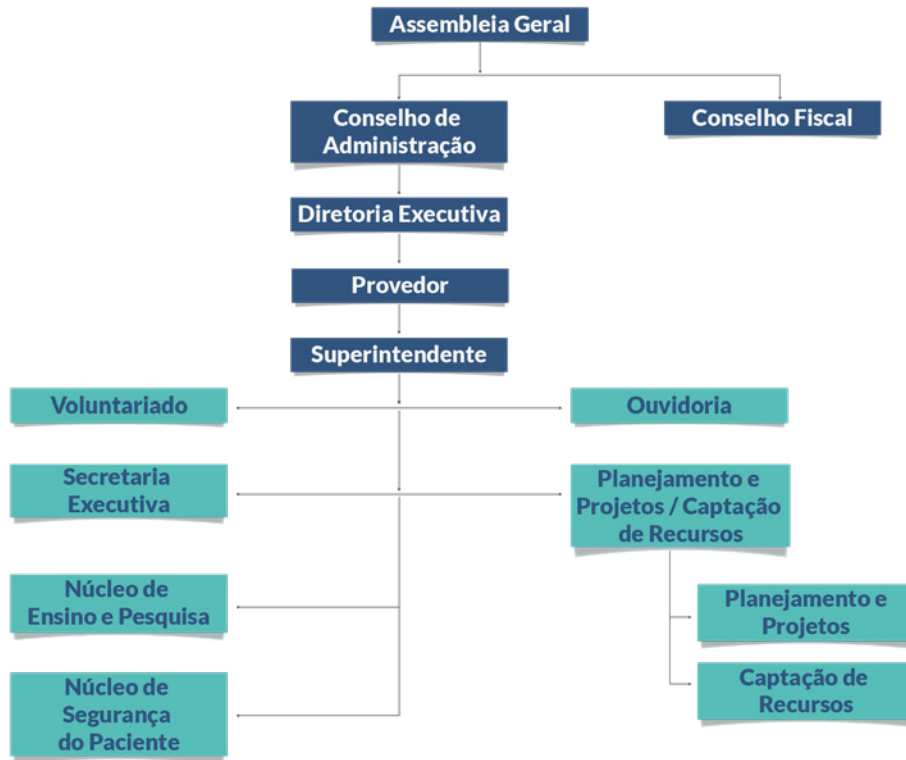

ORGONOGRAMA SUPERINTENDÊNCIA

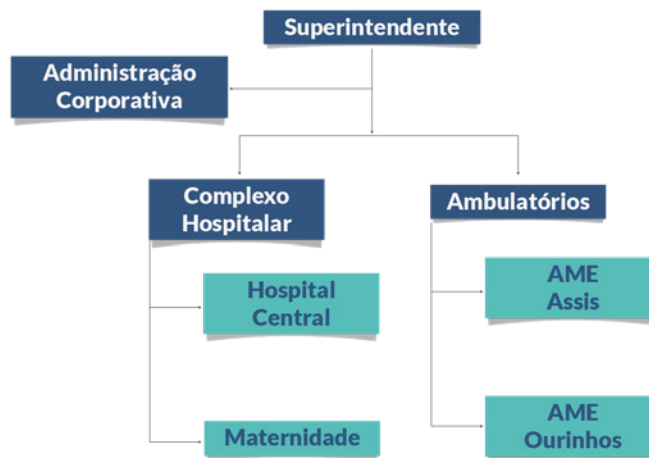

ORGONOGRAMA GESTÃO CORPORATIVA

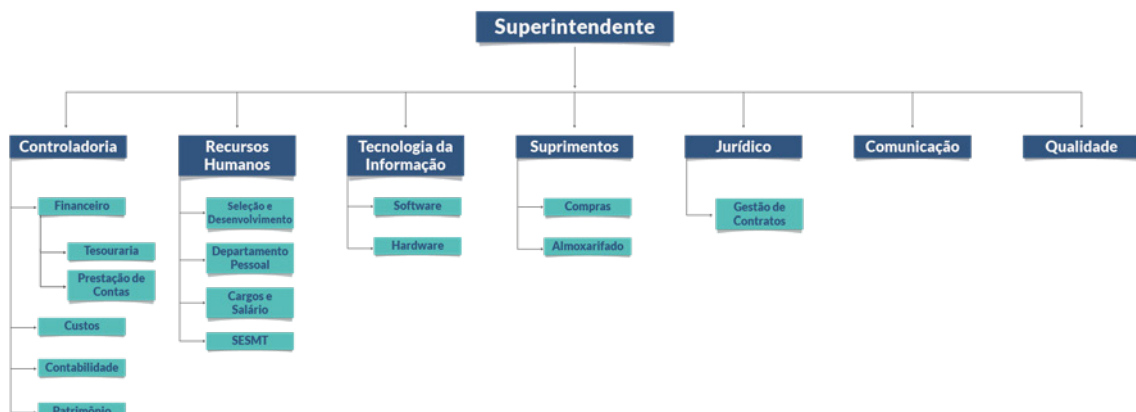

ORGONOGRAMA GESTÃO HOSPITALAR

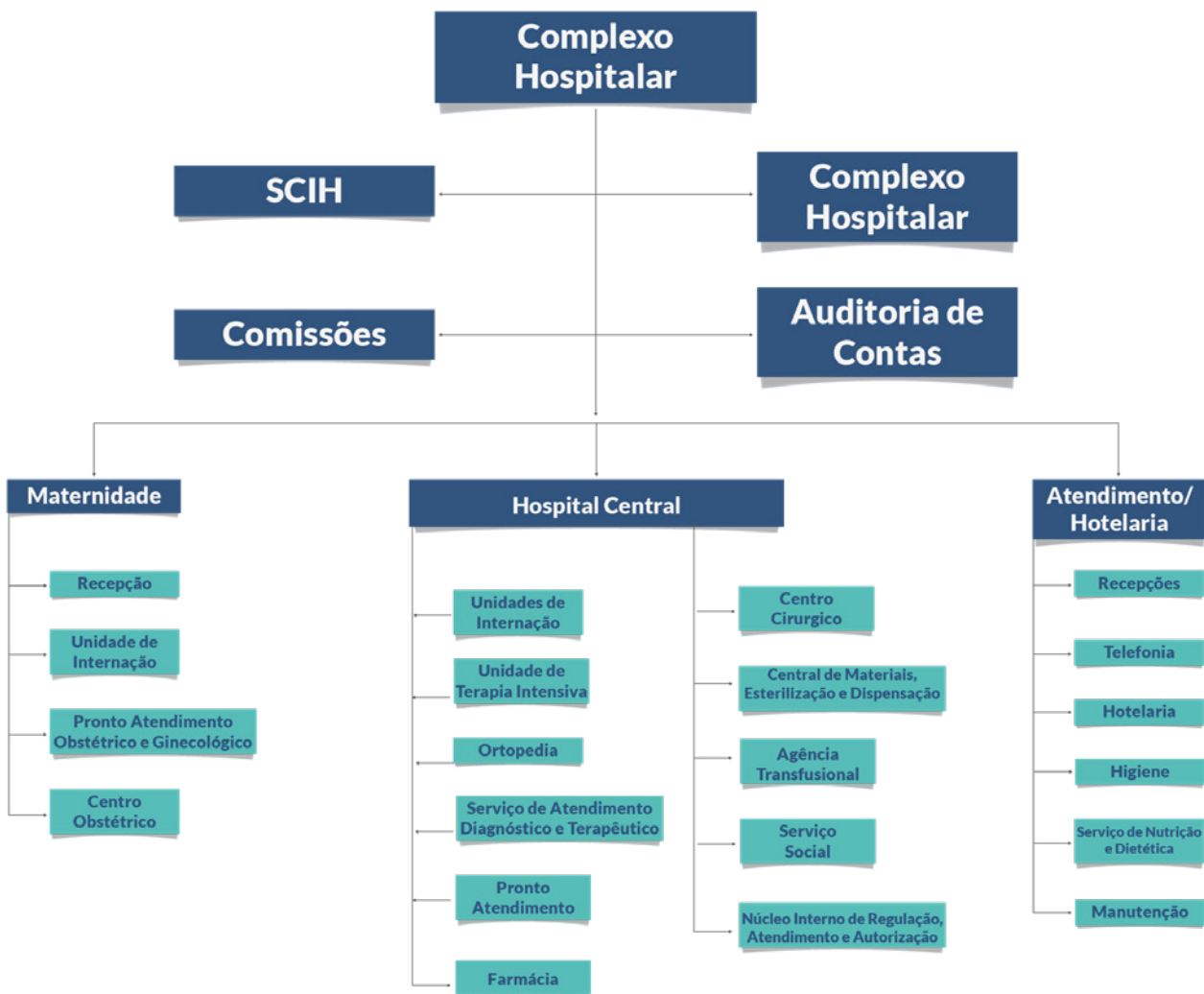

ORGONOGRAMA GESTÃO AMBULATORIAL

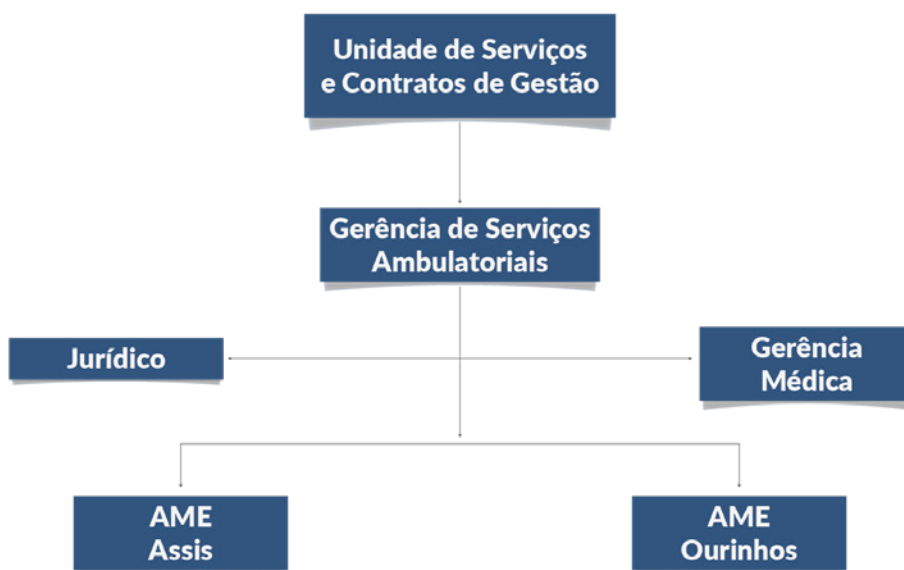

Gestão e finanças

A Gestão Hospitalar da Santa Casa de Assis, assim como outras instituições que atendem pelo SUS, tem déficit mensal financeiro diante dos recursos repassados, com os serviços prestados. Neste sentido, a Diretoria Executiva, visando à saúde financeira da Instituição e à manutenção dos atendimentos à população mais carente, tem investido em serviços para pacientes particulares e de convênios privados.

A Gestão dos Ambulatórios ocorre mediante contrato de gestão firmado com o Governo do Estado de São Paulo, por meio da Secretaria de Estado de Saúde para o gerenciamento dos AMEs. O processo de chamamento público ocorre a cada cinco anos, incluindo a apresentação de um Projeto de Gestão.

CAPTAÇÃO DE RECURSOS

O ano de 2022 foi marcado por importantes avanços e conquistas para a Santa Casa de Assis, especialmente no que diz respeito ao setor de captação de recursos e à utilização transparente e responsável dos recursos financeiros obtidos. A Instituição continuou sua atuação nas mais diversas esferas e segmentos públicos e privados, consolidando sólidas relações com diversos atores sociais e do governo.

Investimento

Em 2022, por meio de projetos bem estruturados e alinhados com as necessidades da Instituição, foram realizadas solicitações de investimentos e políticas públicas, visando elevar o padrão da qualidade dos serviços e atendimentos oferecidos.

2022 + \$ 4 MILHÕES
Investimentos obtidos

Com os recursos captados, foi possível realizar melhorias significativas na infraestrutura, incluindo a ampliação de leitos, reformas em alas hospitalares e aquisição de novos equipamentos médicos de última geração, que possibilitaram o aprimoramento dos diagnósticos e tratamentos, elevando ainda mais a qualidade do atendimento prestado aos pacientes.

Os investimentos obtidos também permitiram à Santa Casa de Assis continuar sua missão de prestar serviços de saúde com excelência, em especial aos usuários do Sistema Único de Saúde (SUS), reforçando o compromisso de oferecer cuidados de qualidade a todos.

Transparência

Com o compromisso de manter a transparência na gestão dos recursos financeiros recebidos, todos os valores arrecadados foram detalhadamente divulgados no portal da transparência no site da Instituição, acompanhados das devidas prestações de contas. Essa transparência reforçou a credibilidade junto à sociedade, à iniciativa privada e ao poder público.

Captação de Recursos



**DEPUTADO ESTADUAL CARLOS
GIANNAZI**



DEPUTADO ESTADUAL CORONEL NISHIKAWA



**DEPUTADO ESTADUAL FREDERICO
D'AVILLA**



DEPUTADO ESTADUAL REINALDO ALGUZ



DEPUTADO ESTADUAL SARGENTO NERI



DEPUTADO ESTADUAL VINÍCIUS CAMARINHA

Captação de Recursos



DEPUTADO FEDERAL ALEXANDRE FROTA



**DEPUTADO FEDERAL CAPITÃO AUGUSTO E
DEPUTADA ELEITA DANI ALONSO**



**DEPUTADO FEDERAL CELSO
RUSSOMANNO**



DEPUTADO FEDERAL FAUSTO PINATO



**DEPUTADO FEDERAL LUIZ CARLOS MOTTA E
DEPUTADO ESTADUAL RICARDO MADALENA**



DEPUTADO FEDERAL MARCO BERTAIOLLI

Captação de Recursos



DEPUTADO FEDERAL RODRIGO AGOSTINHO



GOVERNADOR DO DISTRITO 4510 DO ROTARY INTERNATIONAL - MURILLO ALVAREZ ALVES



**PRESIDENTE DA FEHOSP
EDSON ROGATTI**



PRESIDENTE DA JUCESP WALTER IHOSHI



**VEREADOR FERNANDO
VIEIRA**



**VICE-PRESIDENTE GERALDO ALCKMIN E
MINISTRO DA ECONOMIA FERNANDO HADDAD**

CELEBRAÇÃO DA ESPERANÇA: EVENTO MARCA CONCLUSÃO DA PRIMEIRA ETAPA DAS OBRAS DO CENTRO AVANÇADO DE ONCOLOGIA DA SANTA CASA DE ASSIS

Obra idealizada e apoiada pelo Deputado Federal Capitão Augusto, caminha para a segunda fase, após anúncio de novo investimento





"Esta é uma obra que não vai parar. Além do que já investimos, firmamos o compromisso de investir mais um milhão e meio de reais e, terminada a obra, estaremos juntos para reunir recursos para a compra dos equipamentos visando iniciar os atendimentos do Centro Avançado de Oncologia na Santa Casa de Assis. Aqui eu me sinto em casa e a Profª Drª Telma nos passa os resultados, seriedade e transparência que se espera, para continuarmos realizando, juntos, este sonho para Assis e região."

Deputado Federal Capitão Augusto



FILANTROPIA

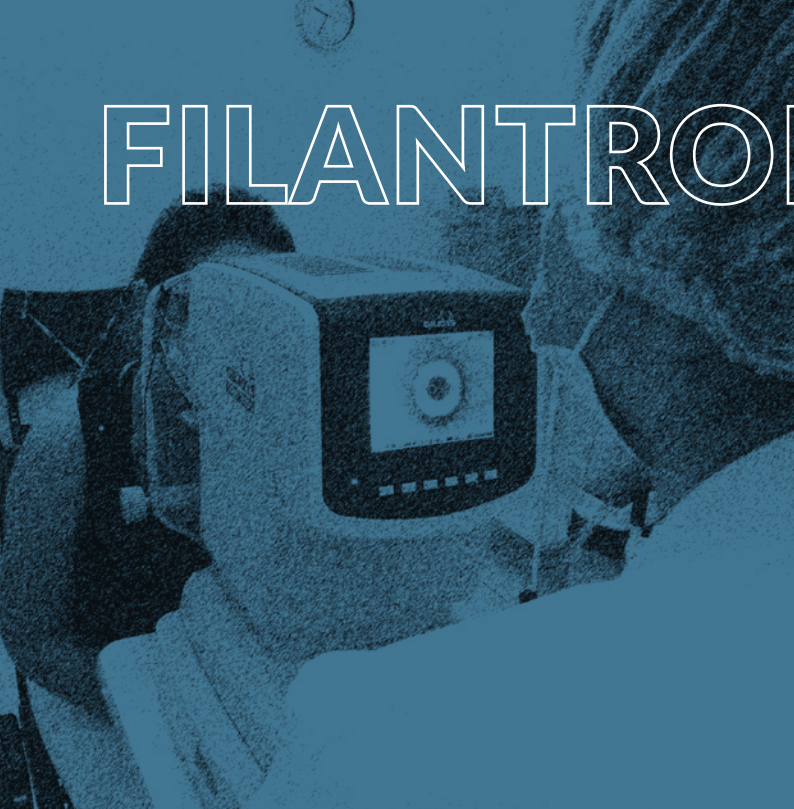

FILANTROPIA

A Santa Casa de Assis, como Instituição Filantrópica, continua desempenhando sua importante missão de atendimento aos pacientes do Sistema Único de Saúde (SUS) na região, alcançando em 2022 resultados significativos tanto na Gestão Hospitalar quanto na Gestão Ambulatorial, garantindo um atendimento de qualidade e contribuindo para a saúde das comunidades dos 12 municípios referenciados.

As instituições filantrópicas são entidades sem fins lucrativos, com o objetivo de propagar ações de interesse público, que podem envolver áreas como saúde e educação.

REQUISITOS FILANTROPIA

1 60% SUS
Oferta ao SUS a prestação de no mínimo 60% de seus serviços;

2 Promoção da saúde
Oferta de atividades, programas em áreas de prevenção;

3 PROADI-SUS
Realização de projetos nacionais nas áreas de capacitação de recursos humanos, pesquisa e outros.

GESTÃO HOSPITALAR

Estrutura e Qualidade de Atendimento

A Santa Casa de Assis consolidou seu padrão de qualidade no atendimento SUS, oferecendo uma estrutura moderna e confortável em todas as áreas. O Hospital Central conta com uma estrutura assistencial e cirúrgica completa, incluindo unidade de tratamento intensivo, exames laboratoriais e de imagem, lavanderia hospitalar, nutrição e equipes qualificadas de enfermagem e médica. Além disso, a Instituição orgulha-se de ter a menor taxa de infecção hospitalar da região, proporcionando maior segurança e saúde aos pacientes.

Referência na Rede de Urgência e Emergência

A Gestão Hospitalar compõe a Rede de Urgência e Emergência (RUE), desempenhando um papel essencial no atendimento de casos de urgência e emergência para 12 municípios referenciados. Além disso, disponibiliza leitos SUS de retaguarda médica à Unidade de Pronto Atendimento (UPA) em diversas especialidades, como Clínica Médica, Anestesiologia, Cirurgia Geral, Pediatria, Ginecologia e Obstetrícia, Ortopedia, Cardiologia, Cirurgia Vascular e Urologia.

A Maternidade, também prioriza um atendimento SUS de qualidade oferecendo um ambiente seguro e acolhedor para gestantes e parturientes.

Reformas e Melhorias

A Santa Casa de Assis investiu na aquisição de modernos equipamentos elevando o padrão das alas de internação, proporcionando um atendimento mais privativo, seguro e confortável para todos os pacientes. A Maternidade também passou por revitalizações, oferecendo apartamentos mais amplos, além de melhorias nos centros obstétricos.

ATENDIMENTO REDE SUS



FLUXO DE ATENDIMENTO SUS REDE DE URGÊNCIA E EMERGÊNCIA (RUE)

5 MUNICÍPIOS REFERENCIADOS

Assis, Florínea, Pedrinhas Paulista, Platina e Tatumã

Regulação de Vagas

CROSS

Central de Regulação de Ofertas e Serviços de Saúde

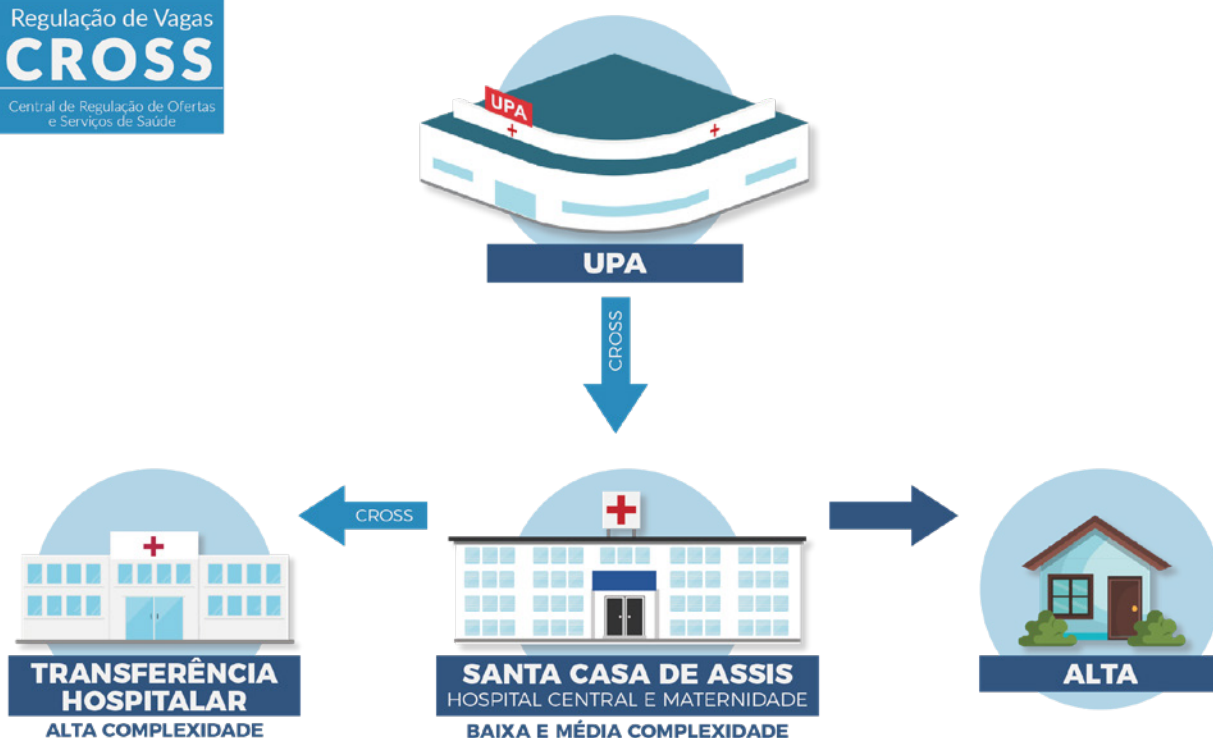

FLUXO DE ATENDIMENTO SUS PROCEDIMENTOS ELETIVOS

CLÍNICOS E CIRÚRGICOS

Regulação de Vagas

CROSS

Central de Regulação de Ofertas
e Serviços de Saúde



MUNICÍPIO



SANTA CASA DE ASSIS
HOSPITAL CENTRAL E MATERNIDADE



ALTA

12 MUNICÍPIOS REFERENCIADOS

Assis, Borá, Cândido Mota,
Cruzália, Florínea, Lutécia, Maracá,
Palmital, Paraguaçu Paulista,
Pedrinhas Paulista, Platina e Tatumã

QUANTIDADE DE LEITOS

leitos disponíveis SUS:

68%

leitos SUS:

78

total de leitos:

115

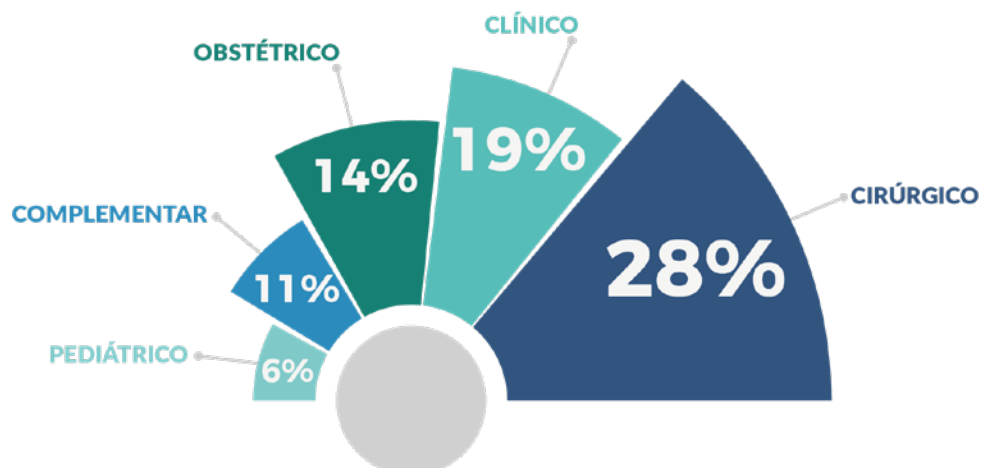

GESTÃO HOSPITALAR

ATENDIMENTO SUS | INTERNAÇÃO

72,71%
SUS



27,29%
NÃO SUS



ATENDIMENTO SUS | AMBULATÓRIO

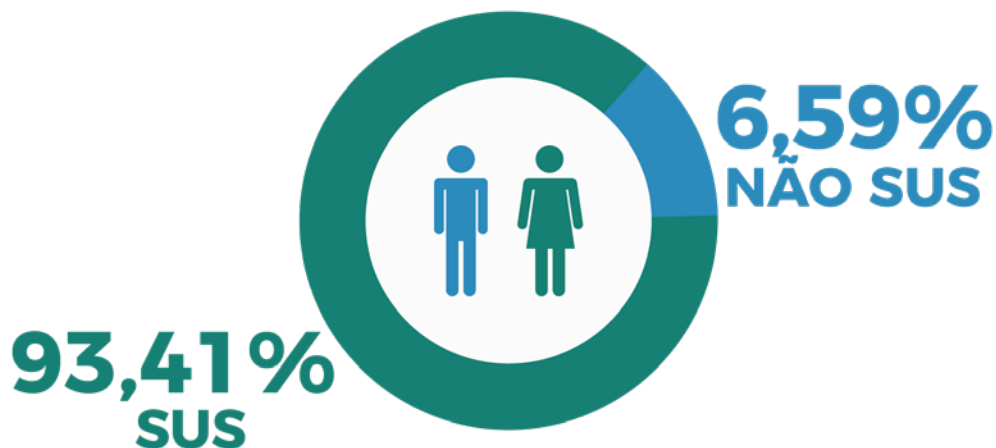

PERCENTUAL TOTAL DE ATENDIMENTO SUS

75,71%

GESTÃO AMBULATORIAL

Ambulatórios Médicos de Especialidades (AMEs)

A Santa Casa de Assis tem se destacado na gestão dos AME's Assis e Ourinhos (2017-09/2022), contribuindo para a melhoria dos índices de aproveitamento de vagas e atendendo efetivamente às necessidades das regiões referenciadas. Essa gestão ocorre por meio de contrato firmado com o Governo do Estado de São Paulo, por meio da Secretaria de Estado da Saúde.

Procedimentos Realizados

No Ambulatório de Assis, destaca-se a realização de cirurgias de catarata, com uma média de 80 procedimentos por mês. Em Ourinhos, o recém implantado serviço de Ressonância Magnética, ofereceu uma média de 500 exames/mês para pacientes SUS, beneficiando uma população de quase 1 milhão de pessoas.

Tecnologia e Humanização

A Gestão Ambulatorial da Santa Casa de Assis tem buscado unir tecnologia e humanização nos processos, promovendo mais qualidade de vida aos usuários e funcionários, além de contribuir para a economia e o respeito ao erário público.

GESTÃO AMBULATORIAL

AME ASSIS E AME OURINHOS

259.399

EXAMES

7.699

CIRURGIAS

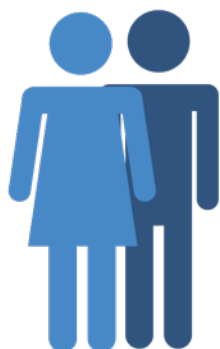

130.366

ATENDIMENTOS

FLUXO DE ATENDIMENTOS

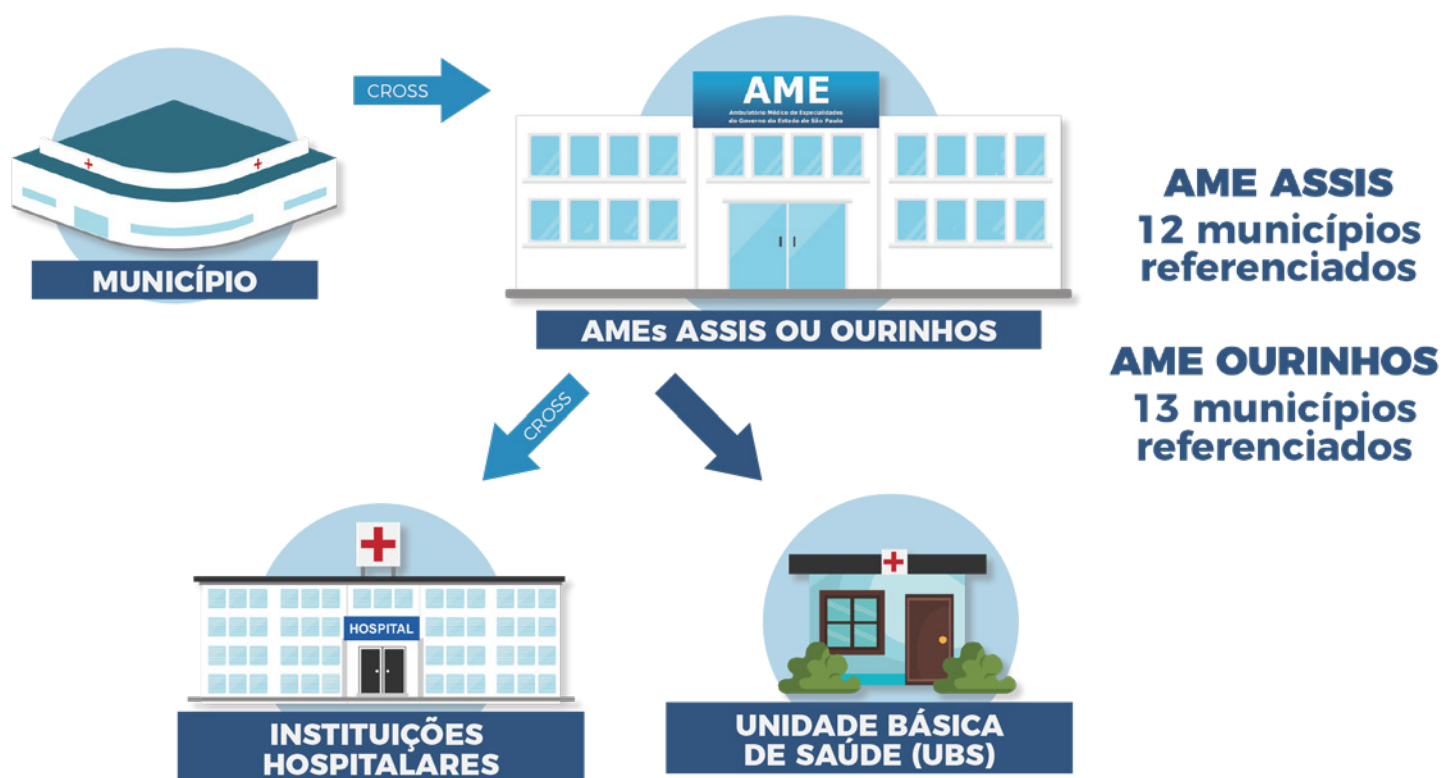

GRANDES AVANÇOS



GRANDES AVANÇOS

Em 2022, a Santa Casa de Assis continuou a avançar em sua busca por excelência e no objetivo de oferecer serviços de alta qualidade em todas as áreas de atendimento.

Avanços em Cardiologia

O setor de Cardiologia continuou a se destacar, com a realização de procedimentos inovadores e a implementação de técnicas de vanguarda no tratamento de doenças cardiovasculares. A Instituição continuou tendo destaque regional em tratamentos cardíacos complexos, como cirurgias de revascularização do miocárdio, cirurgias cardíacas abertas, implantes de marcapassos e correções de cardiopatias congênitas.

UTI Coronariana

Com o objetivo de oferecer um cuidado especializado e avançado para pacientes com problemas cardíacos, a Santa Casa de Assis inaugurou uma moderna Unidade de Terapia Intensiva Coronariana. Equipada com tecnologia de ponta e contando com uma equipe altamente qualificada. A UTI Coronariana ampliou a capacidade de atendimento a pacientes que necessitam de cuidados intensivos em decorrência de doenças cardiovasculares.

Expansão de Serviços

A Instituição ampliou seus serviços em diversas especialidades médicas, oferecendo um atendimento ambulatorial mais abrangente para diagnósticos e tratamentos, atendendo às necessidades da comunidade local.

Em 2022 projetos importantes avançaram, as obras do Centro Avançado de Oncologia atingiram a segunda fase de construção e a UTI Neonatal e Pediátrica, já vislumbra sua conclusão para o ano de 2023. Estes novos serviços deverão impactar significativamente o atendimento de pacientes de Assis e Região nas áreas da Oncologia e de suporte avançado de vida infantil.

Investimento em Tecnologia

A Santa Casa de Assis investiu na aquisição de equipamentos médicos de última geração, o que permitiu a realização de exames mais precisos e aprimorou a qualidade dos diagnósticos. A modernização tecnológica também trouxe mais agilidade aos procedimentos realizados na Instituição.



GESTÃO HOSPITALAR



GESTÃO HOSPITALAR

A Santa Casa de Assis compreende em seu Complexo Hospitalar o Hospital Central e a Maternidade, bem como os serviços de apoio que contribuem para a excelência no atendimento oferecido aos pacientes.

HOSPITAL CENTRAL

Unidades Assistenciais

O Hospital Central presta um serviço fundamental às comunidade de Assis e Região por meio de suas unidades assistenciais, que abrangem diversas especialidades médicas, dentre elas o Centro Cirúrgico, o Pronto Atendimento Adulto e Pediátrico 24 horas, o Centro Avançado de Ortopedia, a Unidade de Terapia Intensiva (UTI), Unidade de Terapia Intensiva Coronariana e o Centro Avançado de Hemodinâmica.

Serviços de Apoio

Para oferecer um atendimento completo e de qualidade, o Complexo Hospitalar conta com Laboratório de Análises Clínicas, Centro de Diagnóstico por Imagem (Ultrassonografia, Radiologia e Tomografia), Agência Transfusional, Lavanderia Hospitalar e Serviço de Nutrição e Dietética, fundamentais no suporte às atividades e que garantem um atendimento ágil e eficiente.

HOSPITAL CENTRAL



AMBULATORIAL

87,19%
SUS

LEITOS
75

LEITOS U.T.I
18

SALAS CIRURGICAS
6

INTERNAÇÃO

6.144

PACIENTES

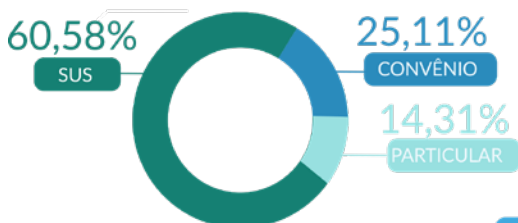

ITENS MOVIMENTADOS À PACIENTES

4.311.726

FAIXA ETÁRIA DOS PACIENTES

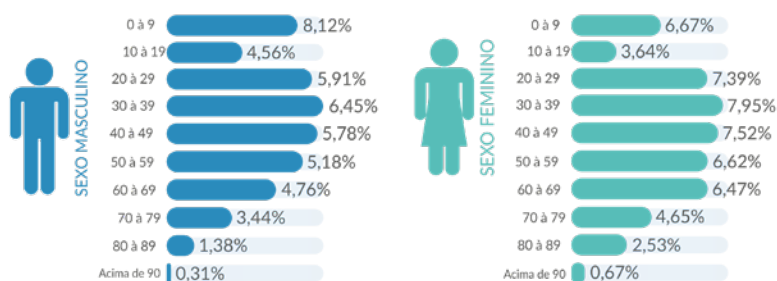

ATENDIMENTOS AMBULATORIAIS ADULTO
31.557

ATENDIMENTOS AMBULATORIAIS PEDIÁTRICOS
7.921

ATENDIMENTOS AMBULATORIAIS NEONATAL
178

INTERNAÇÕES UTI
430

INTERNAÇÕES PEDIÁTRICAS
130

INTERNAÇÕES CLÍNICAS
1.685

INTERNAÇÕES CIRÚRGICAS
3.870

INTERNAÇÕES CLÍNICA COVID
29



MATERNIDADE

A Maternidade da Santa Casa de Assis oferece um atendimento humanizado, individualizado e de excelência às gestantes, puérperas e recém-nascidos, usuárias do Sistema Único de Saúde (SUS), convênios privados e particulares.

Reconhecida regionalmente, a Maternidade conta com uma equipe de enfermeiras obstetrias disponível 24 horas por dia, a qual presta assistência completa e personalizada às gestantes, puérperas e recém-nascidos, garantindo o bem-estar e a segurança de todas as pacientes.

No decorrer deste ano, a Maternidade adquiriu novos berços aquecidos e unidades de fototerapia para os recém-nascidos, proporcionando um cuidado adequado e conforto aos bebês. Além disso, foram inaugurados novos leitos amplos e confortáveis, visando oferecer um ambiente ainda mais acolhedor.

Foi realizado um processo de aquisição e treinamento da equipe para o Baby Puff, um reanimador neonatal de última geração, que permite uma resposta ágil e eficaz em situações de emergência neonatal. Outras orientações, treinamentos e investimentos também ocorreram, como instruções específicas sobre o novo modelo da bomba de infusão Samtronic, otimizando a administração precisa de medicamentos e fluidos.

A segurança das pacientes também foi reforçada por meio da aquisição de pulseiras com identificação de alergias e com ações de organização de prontuários facilitando o acesso a informações e melhorando a sistemática de registro.

Datas temáticas importantes também foram trabalhadas no ambiente da Maternidade, como a campanha Agosto Dourado, de conscientização sobre a amamentação.

Também foi realizado um treinamento sobre fototerapia, abordando temas essenciais como: a função da radiação do bilíberço, a posição adequada do recém-nascido durante o tratamento, a necessidade de óculos de proteção e demais orientações à mãe.

Essas ações refletem o comprometimento da Santa Casa de Assis com o aprimoramento contínuo da assistência materno-infantil, buscando sempre oferecer o melhor cuidado aos recém-nascidos e suas mães, com base em práticas atualizadas e capacitação adequada para a equipe de enfermagem.

Orientações e Serviços

As futuras mães são carinhosamente acolhidas na Maternidade e orientadas sobre diversos aspectos que visam promover a saúde e o bem estar tanto das mães quanto dos bebês, como: amamentação, exame de cardiotocografia, teste rápido de HIV, acompanhamento de Doulas durante o trabalho de parto, hotelaria, vacinação do recém nascido, testes do olhinho e do coraçãozinho.

Kits e Cuidados Especiais

Durante a internação gestantes recebem um kit contendo chinelo para as mães, naninha, luvas e touca para os bebês, como lembrança e carinho da Instituição. Além disso, a Maternidade conta com a generosidade da população e do Grupo de Voluntariado da Santa Casa de Assis, que elaboram kits de higiene pessoal destinados às pacientes e recém nascidos que apresentam necessidades durante o período de internação.

Construção da UTI Neonatal e Pediátrica

Um dos grandes desafios superados neste ano foi o avanço na construção da UTI Neonatal e Pediátrica. Essa nova unidade contará com leitos para neonatologia, leitos pediátricos, Banco de Leite, Unidade de Cuidado Intermediário Neonatal Canguru (UCINCa), Unidade de Cuidado Neonatal Convencional (UCINCo), vestiários, sanitários para funcionários, áreas livres, reforma, sanitários, área de circulação, enfermarias, apartamentos, centro obstétrico e unidades de apoio.

Essa conquista representará um marco importante na capacidade de atendimento da Maternidade, proporcionando um cuidado especial aos recém-nascidos que necessitam de cuidados intensivos. Após sua conclusão a Santa Casa de Assis irá pleitear ao Ministério da Saúde o seu credenciamento para que este serviço de alta complexidade seja também oferecido às pacientes do SUS.

MATERNIDADE



INTERNAÇÕES
NEONATAL

103

ITENS MOVIMENTADOS
À PACIENTES

327.999

LEITOS

20

SALAS
OBSTÉTRICAS

3



AMBULATORIAL

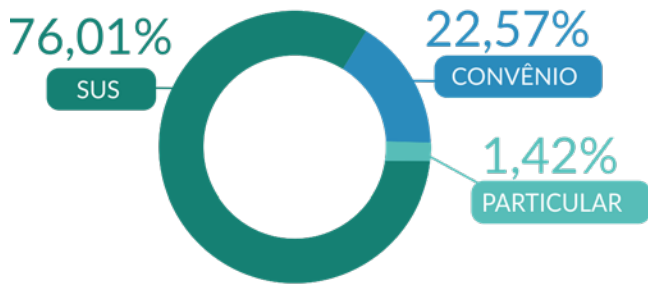

INTERNAÇÃO

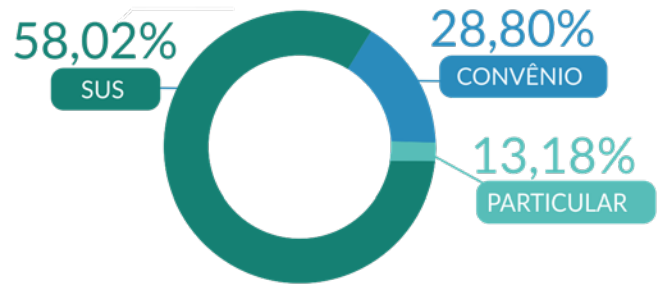

PARTOS
1.131
TOTAL

PARTO CESARIANA

79,9%
➤ 904 partos

PARTO NORMAL

20,1%
➤ 227 partos

52,87%
SUS
598 procedimentos

29,62%
CONVÊNIO
335 procedimentos

17,51%
PARTICULAR
198 procedimentos



*Aquisição de
Berço Aquecido*

PRONTO ATENDIMENTO

O Pronto Atendimento de Convênios Privados e Particulares da Santa Casa de Assis oferece assistência completa em urgências e emergências 24 horas por dia.

Equipe Capacitada e Protocolos Rigorosos

Com uma equipe assistencial treinada e qualificada em Urgência e Emergência, Advanced Cardiovascular Life Support (ACLS), Pediatric Advanced Life Support (PALS), segue protocolos rígidos garantindo atendimento adequado e rápido de acordo com o grau de risco à saúde do paciente.

Retaguarda Médica e Instalações de Internação

Os pacientes que procuram o Pronto Atendimento têm acesso a uma retaguarda médica de diversas especialidades, acionada de forma instantânea de acordo com a complexidade do caso. Além disso, a Santa Casa de Assis oferece instalações de internação confortáveis, garantindo a plena recuperação de pacientes.

Gestão do Tempo de Espera

A redução do tempo de espera é um desafio constante no Pronto Atendimento. Para superar esse desafio, foram implementadas estratégias de gestão do tempo, como triagem eficiente, organização do fluxo de atendimento e priorização dos casos mais urgentes. Isso permitiu uma melhoria significativa no tempo de espera.

Também foram fortalecidas a integração com os demais setores do Hospital, como a retaguarda médica e o setor de internação, fundamentais para a continuidade do cuidado assistencial.

PRONTO ATENDIMENTO

33.261

ATENDIMENTOS

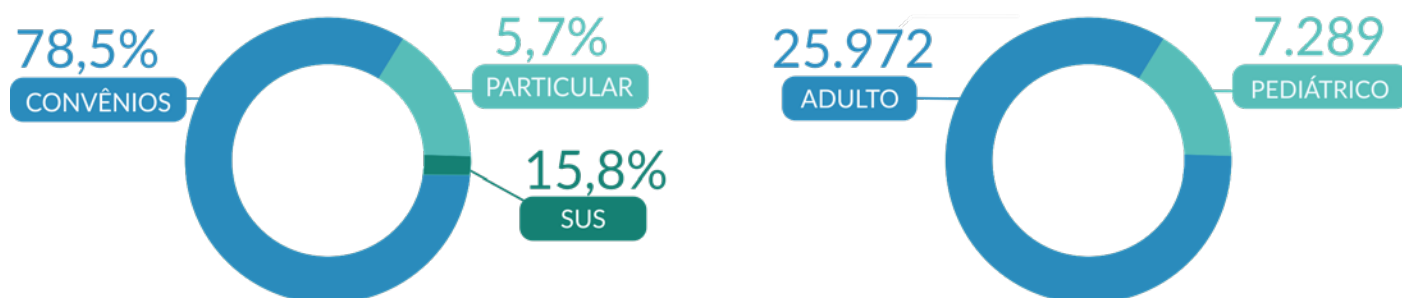

CENTRO CIRÚRGICO

O Centro Cirúrgico do Hospital Central realiza procedimentos cirúrgicos com excelência e segurança, proporcionando uma experiência bem-sucedida.

Aperfeiçoamento da estrutura e aquisição de equipamentos

Para proporcionar ainda mais modernidade a estrutura do Centro Cirúrgico foram adquiridos equipamentos avançados, como os aparelhos de circulação extracorpórea, anestesia e torre de vídeo-cirurgia, que contribuíram para o oferecimento de procedimentos cirúrgicos com ainda mais segurança e precisão. Essas novas tecnologias também permitiram a equipe cirúrgica a aplicação de técnicas mais avançadas e minimamente invasivas, com melhores resultados.

Central de Esterilização de Materiais e Central de Dispensação de Materiais

O fluxo integrado da Central de Esterilização e Central de Dispensação com o Centro Cirúrgico, tem garantido um processo mais seguro e organizado na esterelização e disponibilidade de materias e medicamentos necessários nas cirúrgias.

CENTRO CIRÚRGICO

6 SALAS CIRÚRGICAS

0% TAXA MORTALIDADE CIRÚRGICA

TOTAL CIRURGIAS
5.543

1.358.362

ITENS MOVIMENTADOS À PACIENTES

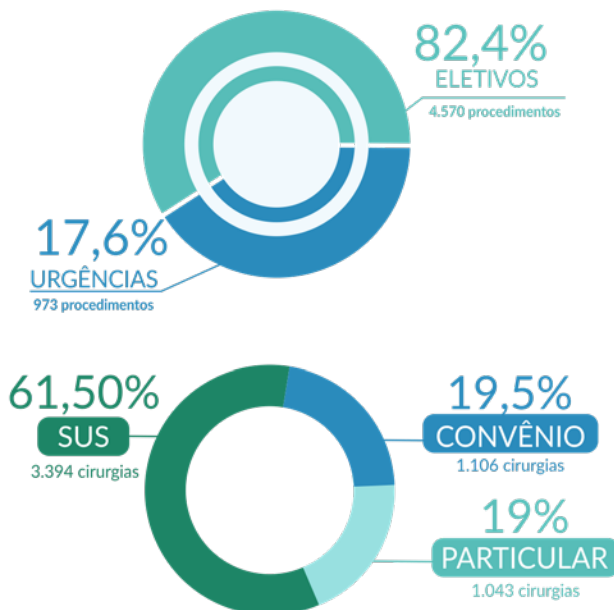

POR ESPECIALIDADE

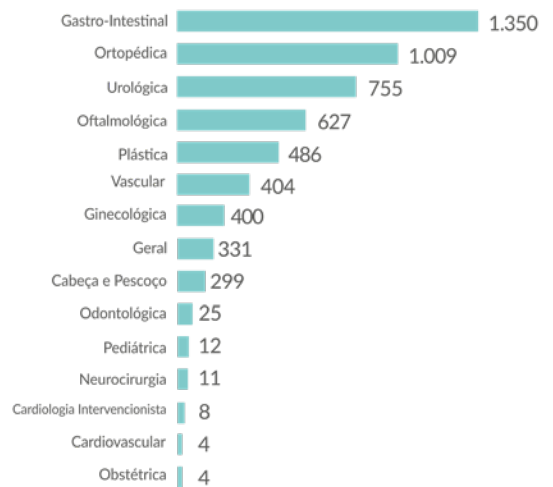



UTI - UNIDADE DE TERAPIA INTENSIVA

Durante o período mais crítico da pandemia COVID-19, a Instituição respondeu de forma ágil e eficiente, destinando uma UTI específica para atender pacientes com diagnóstico da doença, com um total de 15 leitos exclusivos. Além disso, mantivemos 11 leitos para UTI Geral (não COVID-19), garantindo a assistência necessária a pacientes com outras condições médicas graves.

Com a diminuição dos casos e a consequente melhoria do cenário epidemiológico, os leitos foram integrados a UTI Geral. Essa readequação nos permitiu atender a um maior número de pacientes que necessitavam de cuidados intensivos em outras especialidades médicas.

Estrutura e Monitoramento

A UTI da Santa Casa de Assis segue um padrão elevado de excelência. A equipe de enfermagem realiza monitoramento em tempo real, garantindo uma assistência ininterrupta aos pacientes. A Unidade também possui uma ilha de enfermagem com visão panorâmica, permitindo maior agilidade e segurança no atendimento.

Ambiente Acolhedor

Visando proporcionar conforto e apoio aos familiares dos pacientes da UTI, contamos com um espaço exclusivo com sofás e poltronas. Esse ambiente é destinado a fornecer informações médicas e permitir momentos de descanso e acolhimento aos familiares.

A UTI da Santa Casa de Assis se destaca como uma unidade moderna e bem estruturada, capaz de oferecer uma assistência de alto nível tanto para pacientes do Sistema Único de Saúde (SUS) quanto para pacientes particulares e de convênios privados.

UTI



245

PACIENTES
INTERNADOS

Refrigerava a minha alma;
guia-me pelas veredas da justiça,
por **AMOR** do seu nome.

Ainda que eu andasse pelo vale da sombra
da morte, não temeria mal algum
porque tu estás comigo
a tua vara e o teu cajado me consolam.

Preparas uma mesa perante mim na presença dos
meus inimigos, unges a minha cabeça com óleo,
o meu cálice transborda.

*Certamente que a bondade e a misericórdia
me seguirão todos os dias da minha vida;
e habitarei na casa do Senhor por longos dias.*
Salmos 23:1-6



INTERNAÇÃO

A Instituição conta com um ambiente confortável e moderno para a internação de seus pacientes, tanto na ala SUS quanto a destinada ao atendimento particular e de convênios privados. Os apartamentos contam com espaços amplos, camas e banheiros novos, além de um enxoval e serviços de hotelaria de alto padrão. Essa iniciativa visa proporcionar uma experiência positiva durante a internação, assegurando conforto e bem-estar aos pacientes.

Na Maternidade foram construídos novos quartos no setor particular e de convênios privados, que proporcionaram muito mais conforto para as pacientes durante o período pré e pós-parto.

Alta Responsável e Continuidade dos Cuidados

A Santa Casa de Assis realiza o trabalho de Alta Responsável, que visa garantir a continuidade dos cuidados e tratamento do paciente após a internação. Em parceria com a Rede Municipal de Saúde, a equipe assistencial assegura um atendimento personalizado e contínuo para a recuperação dos pacientes. Esse trabalho é fundamental para promover a transição adequada do ambiente hospitalar para o ambiente residencial, fornecendo suporte e orientações necessárias aos pacientes e seus familiares.

Cirurgias Eletivas

O Hospital realiza Cirurgias Eletivas por meio de convênios firmados com a Secretaria Municipal de Saúde. Esses procedimentos ocorrem após uma avaliação médica criteriosa e a realização de exames necessários para garantir as melhores condições de saúde dos pacientes. Diversas especialidades são atendidas, como Ginecologia, Urologia, Vascular, Otorrinolaringologia, Cirurgia Geral e Ortopedia. Essa iniciativa visa oferecer acesso rápido e qualificado a procedimentos cirúrgicos, contribuindo para a melhoria da qualidade de vida dos pacientes.

O gerenciamento eficiente desse processo foi fundamental para garantir a disponibilidade dos recursos necessários e a realização dos procedimentos dentro dos prazos estabelecidos.

DIAGNÓSTICO POR IMAGEM

Na área de diagnóstico por imagem, são oferecidos exames de Tomografia, Ultrassom e Raio-X, que são essenciais para um diagnóstico preciso e acompanhamento de diversas condições de saúde.

HEMODINÂMICA

Em 2022 o serviço de Hemodinâmica da Santa Casa de Assis avançou ainda mais em termos de tecnologia e procedimentos inovadores, superando novos desafios e expandindo seu alcance.

A Hemodinâmica na Santa Casa de Assis ocorre em parceria com a empresa médica Assiscor, por meio dela os pacientes têm acesso a serviços como cateterismo cardíaco, arteriografias, angioplastia e procedimentos de cardiologia intervencionista, que proporcionam tratamentos altamente eficazes, minimamente invasivos e com rápida recuperação.

Este ano foi marcado por dois procedimentos inéditos em toda a região:

- Litotripsia Intravascular Coronária (Coronary Intravascular Lithotripsy - IVL), que utiliza tecnologia avançada para tratar obstruções nas artérias coronárias de forma minimamente invasiva. Esse procedimento permite o tratamento de calcificações e placas que dificultam o fluxo sanguíneo, promovendo uma restauração eficaz da circulação cardíaca.
- Implante Transcateter de válvula aórtica (TAVI), que é uma alternativa menos invasiva à cirurgia de substituição valvar aórtica tradicional, permitindo a substituição da válvula aórtica por meio de um cateter inserido por uma pequena incisão. Uma abordagem que reduz o tempo de internação e acelera a recuperação do paciente.



CENTRO AVANÇADO DE ORTOPEDIA

Centro Avançado de Ortopedia

Centro Avançado de Ortopedia

A Ortopedia da Santa Casa de Assis é referência para Assis e região para casos de Urgência/Emergência em Ortopedia e Traumatologia.

Em 2022 Santa Casa de Assis fortaleceu sua atuação como retaguarda na Rede de Urgência e Emergência (RUE), proporcionando suporte especializado para casos de urgências e emergências ortopédicas. A integração eficiente com outros serviços e instituições da região permitiu uma resposta ágil e eficaz aos casos mais graves, garantindo o atendimento necessário no momento adequado.

Parcerias e integração com a Rede de Urgência e Emergência (RUE)

A Santa Casa de Assis fortaleceu sua atuação como retaguarda na Rede de Urgência e Emergência (RUE), proporcionando suporte especializado para casos de urgência e emergência ortopédica. A integração eficiente com outros serviços e instituições da região permitiu uma resposta ágil e eficaz aos casos mais graves, garantindo o atendimento necessário no momento adequado.

O Centro Avançado de Ortopedia da Santa Casa de Assis continuou a oferecer cuidados médicos de alta qualidade e utilizar toda a estrutura moderna da Instituição para a recuperação dos pacientes com patologias ortopédicas. O compromisso com a excelência, a busca por atualização constante e a dedicação da equipe multidisciplinar foram essenciais para superar os desafios e garantir o bem-estar dos pacientes atendidos.

ORTOPEDIA

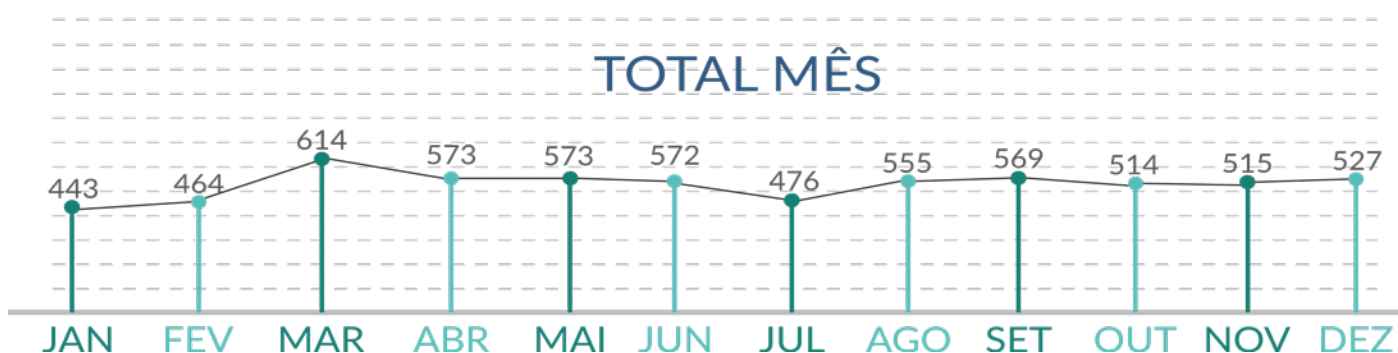
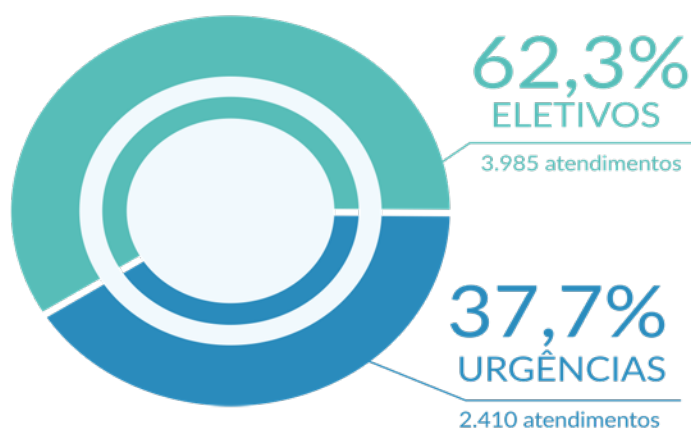

AGÊNCIA TRANSFUSIONAL

A Agência Transfusional da Santa Casa de Assis é responsável por atender toda a demanda de hemocomponentes do Hospital Central, bem como da Unidade de Nefrologia de Assis - UNA. Os hemocomponentes, como Concentrado de Hemácias, Plasma e Plaquetas, são enviados pelo Hemonúcleo do HRA (Hospital Regional de Assis), seguindo protocolos de transporte e armazenamento adequados para garantir a temperatura e qualidade ideais. A Agência continua atendendo todas as normas vigentes da ANVISA, Hemorede (Nacional) e é conveniada à Unicamp-AEQ (Avaliação Externa de Qualidade).

Os principais objetivos da Agência Transfusional são controlar a qualidade externa, identificar reações transfusionais e registrar na NOTIVISA/ANVISA, realizar o serviço de hemovigilância para eventos adversos à transfusão, realizar exames Imunohematológicos e pré-transfusionais, receber e armazenar testes imunohematológicos (ABO RH, pesquisa de anticorpos irregulares e prova de compatibilidade das bolsas de hemocomponentes), registrar todos os procedimentos para garantir rastreabilidade e qualidade, liberar e transportar os produtos sanguíneos para as transfusões, controlar a qualidade interna dos reagentes e hemocomponentes, registrar todos os controles, fracionar o sangue para transfusões em pacientes pediátricos, realizar ações de captação de doadores de sangue, promover treinamentos internos e participar do Comitê Transfusional Multidisciplinar.

Aumento da captação de doadores de sangue

Em continuidade ao sucesso da campanha realizada em 2021, a Agência Transfusional implementou estratégias para continuar aumentando o número de doadores de sangue. Neste sentido são entregues às famílias dos pacientes internados folhetos informativos, para que estes atuem como parceiros na campanha de incentivo a doação de sangue.

São solicitados ainda aos familiares a captação de 5 doadores para procedimentos gerais e 10 doadores para cirurgias cardiovasculares, as quais demandam maior quantidade de hemoderivados. Esta ação proporcionou um aumento do estoque de bolsas de sangue, permitindo à Agência Transfusional suprir as demandas de forma eficiente.

Também foram realizados neste ano ações de melhoria, sendo implementadas novas ações na rastreabilidade dos procedimentos, controle de qualidade dos reagentes e hemocomponentes, bem como no registro e controle de todas as etapas envolvidas nas transfusões.



FARMÁCIA

Em 2022 foram implementadas novas melhorias visando mais qualidade e agilidade aos processos e segurança na utilização do medicamento.

Entre as ações, um farmacêutico clínico passou a atuar no apoio à terapêutica como integrante efetivo da equipe multiprofissional e interdisciplinar para contribuir diretamente no restabelecimento da saúde do paciente, otimizando a terapêutica e minimizando seus riscos. Entre as atividades desenvolvidas estão a discussão de casos clínicos e da terapia medicamentosa em todos os seus aspectos (via, frequência, dose, compatibilidade, diluição, legibilidade, alergia a medicamentos, tempo de infusão, medicamentos via sonda, reconciliação medicamentosa, análise do aprazamento, indicação, interações medicamentosas, reações adversas e custos) e apoio à equipe no fornecimento de informações referentes a medicamentos e educação continuada dos diversos profissionais.

Uma grande conquista para o setor foi a implantação do sistema informatizado de prescrição eletrônica em 100% das clínicas SUS, proporcionando mais legibilidade das prescrições eletrônicas, que passaram a ser mais completas e mais segurança para as fases de dispensação, preparo e administração dos medicamentos.

FARMÁCIA

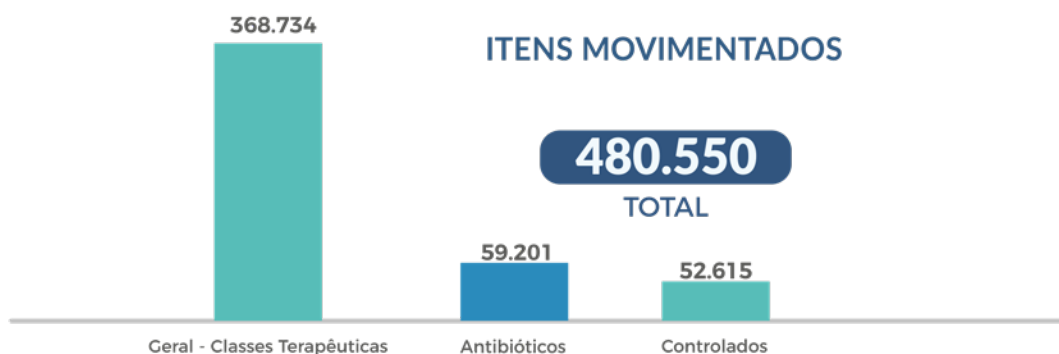

Implantação do Sistema Informatizado de Prescrição em 100% das Clínicas SUS

CME

A Central de Materiais e Esterilização da Santa Casa de Assis atua com eficiência na distribuição de materiais para diversas unidades, operando 24 horas por dia. Além de atender às Unidades de Internação, Centro Cirúrgico, Maternidade e UTI Geral e COVID, a CME também passou a atender empresas externas, como a Hemodiálise, Assiscor, consultórios médicos e odontológicos, Consórcio Intermunicipal do Vale do Paranapanema - CIVAP/Saúde.

O Setor mantém um processo rigoroso de limpeza e esterilização dos materiais na CME, um cuidado que é essencial para assegurar a segurança dos pacientes e profissionais de saúde.

Esta atenção envolve também o processo de logística para garantir que os materiais não sofram contaminações durante o transporte, proporcionando segurança e integridade dos materiais esterilizados até seu destino final.

CENTRAL DE MATERIAIS E ESTERILIZAÇÃO

DISPENSAÇÃO DE MATERIAIS ITENS MOVIMENTADOS

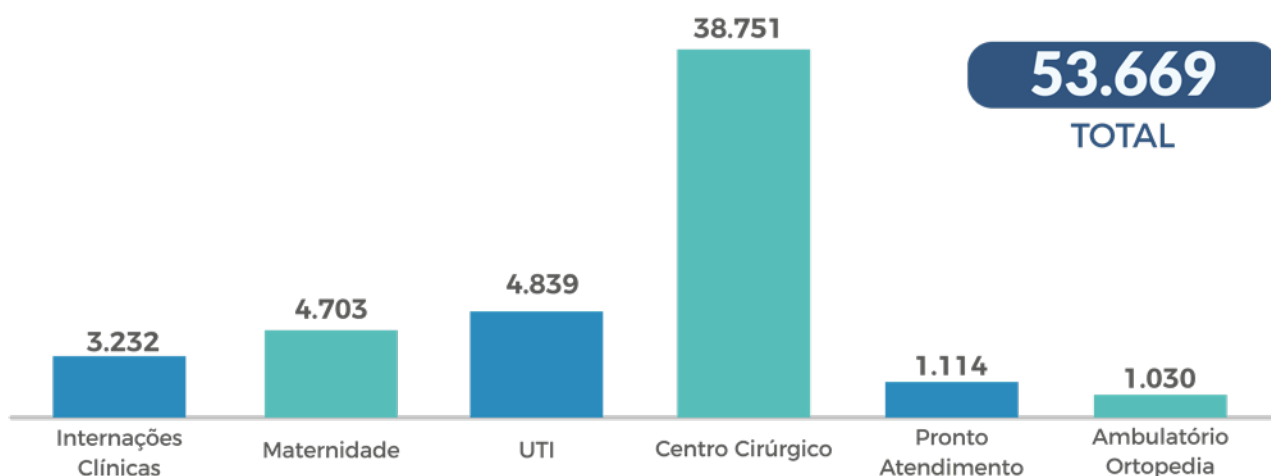

ESTERILIZAÇÃO





Dr. Ricardo J. G. Fienstra
Cirurgião Cardiovascular



Centro Avançado de
Cardiologia, atendimento
clínico e exames

CENTRO AVANÇADO DE DIAGNÓSTICOS EM CARDIOLOGIA

Para completar a estrutura de atendimento cardiovascular, a Santa Casa de Assis implantou no atendimento clínico, o Centro Avançado de Diagnósticos em Cardiologia, onde são realizados exames como Ecocardiograma, Ecoestresse, Ecocardiograma Farmacológico, Mapa, Holter e Teste Ergométrico. Os atendimentos são oferecidos pelo Sistema Único de Saúde e para pacientes particulares e convênios privados.

O serviço cardiológico na Santa Casa de Assis oportuniza ao médico especialista um atendimento rápido ao seu paciente, com segurança hospitalar para sua plena recuperação. Na sequência, a Instituição encaminha o paciente para seu médico de confiança/responsável para a continuidade do tratamento, respeitando o vínculo entre eles.

CARDIOLOGIA

ECG
457
ECOCARDIOGRAMA

ECOSTRESS
68
ECOCARDIOGRAFIA
DE ESTRESSE

ECOCARDIO
1.115
ECOCARDIOGRAFIA
TRANSTORÁCICA

ESTEIRA
369
TESTE ERGOMÉTRICO
CONVENIONAL

HOLTER
366
MONITORAMENTO SISTEMA
HOLTER 24 HORAS

MAPA
176
MONITORAÇÃO AMBULATORIAL
DE PRESSÃO ARTERIAL

EXAMES
2.551
TOTAL

CONSULTAS
1.512
TOTAL

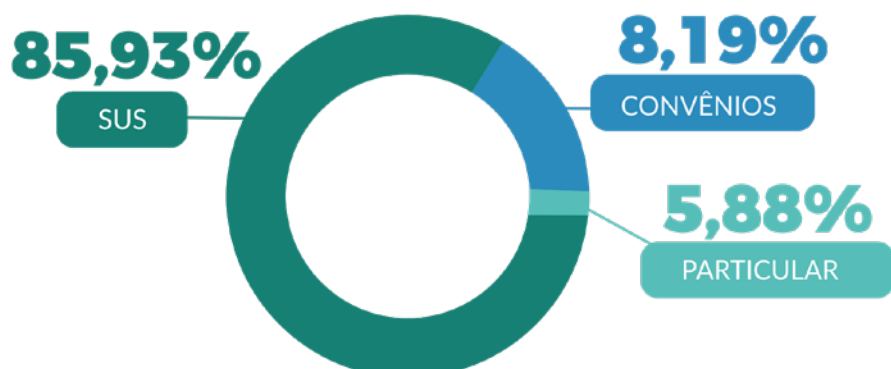

LABORATÓRIO

O Laboratório da Santa Casa de Assis realiza exames laboratoriais de alta qualidade e confiabilidade, garantindo um atendimento de alto nível à demanda hospitalar e ambulatorial, com qualidade e auxiliando no diagnóstico clínico.

O serviço conta com equipamentos de alta tecnologia e serviços exclusivos, visando proporcionar diagnósticos precisos e confiáveis aos pacientes.

Além de atender as demandas internas com exames hospitalares de urgência e ambulatoriais, a Santa Casa de Assis também atende as unidades de serviços por contrato de gestão, os Ambulatórios Médicos de Especialidades - AME's de Assis e Ourinhos, com os quais estabeleceu fluxos de trabalho colaborativos e uma comunicação eficaz entre as equipes.

LABORATÓRIO

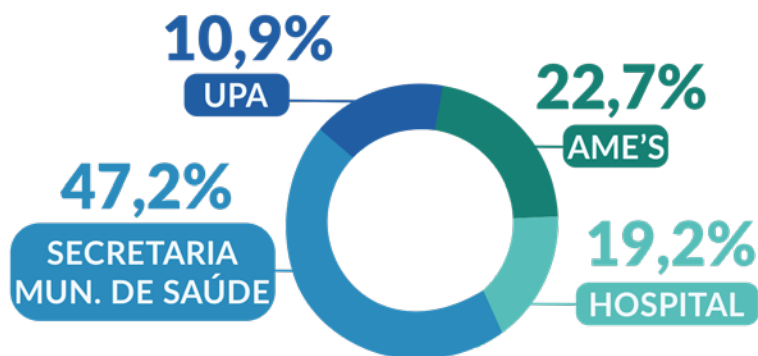

EXAMES
711.445
TOTAL

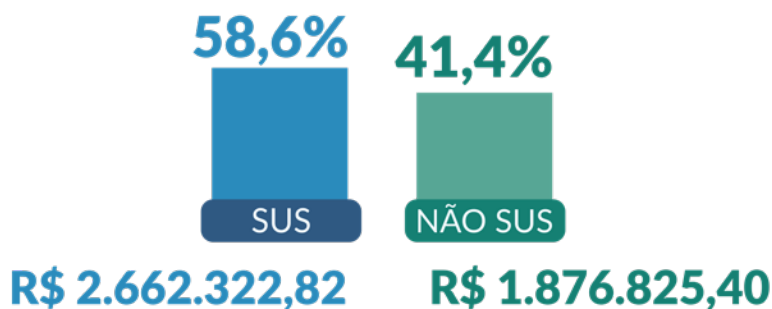

FATURAMENTO
R\$ 4.539.148,22
TOTAL





NUTRIÇÃO

O serviço de Nutrição e Dietética da Santa Casa de Assis tem se para oferecer refeições diferenciadas, de qualidade, com excelente sabor e apresentação, levando em consideração a individualidade de cada paciente. O objetivo principal é contribuir para a recuperação e bem-estar dos pacientes, por meio de uma nutrição hospitalar rigorosa e de excelência.

Em 2022, mesmo diante das dificuldades ainda impostas pela pandemia, a produção de refeições foi realizada de forma eficiente e segura, adaptando os processos para atender às necessidades dos pacientes. Além disso, foram implementadas medidas de prevenção e controle de infecções, garantindo a segurança alimentar em todos os momentos.

Ao longo do ano, foi aprimorado o atendimento personalizado, com o estabelecimento de um cronograma alimentar semanal com refeições equilibradas, visitas frequentes aos quartos, avaliação a aceitação nutricional e a adesão à dieta prescrita pelos médicos, tudo para garantir uma melhor recuperação aos pacientes.

Em média, foram mais de 13.143 refeições por mês em 2022, considerando todas as cinco refeições diárias (café da manhã, almoço, lanche da tarde, jantar e ceia) destinadas aos pacientes e acompanhantes. Esse número representa um aumento significativo em relação ao ano anterior, refletindo o compromisso em atender cada vez mais pessoas com excelência e cuidado.

Outra conquista importante foi a aquisição de mobiliário (mesas, cadeiras e climatização) para o refeitório dos funcionários e sala de nutrição, possível por meio de uma doação dos Rotary Club's (Rotary Club de Assis, Rotary Club Assis-Norte, Rotary Club de Assis do Vale, Rotary Club de Assis Fraternal) e o Rotaract Club de Assis-Norte.

Hoje o setor que cuida com muito zelo da alimentação hospitalar da Santa Casa de Assis conta com um moderno espaço, com os mais elevados níveis de segurança alimentar e alto padrão estrutural, equipado com fogão e coifa industrial, alas individualizadas para o preparo dos alimentos e uma câmara fria para um armazenamento seguro de carnes, frios, laticínios e derivados.

REFEIÇÕES SERVIDAS

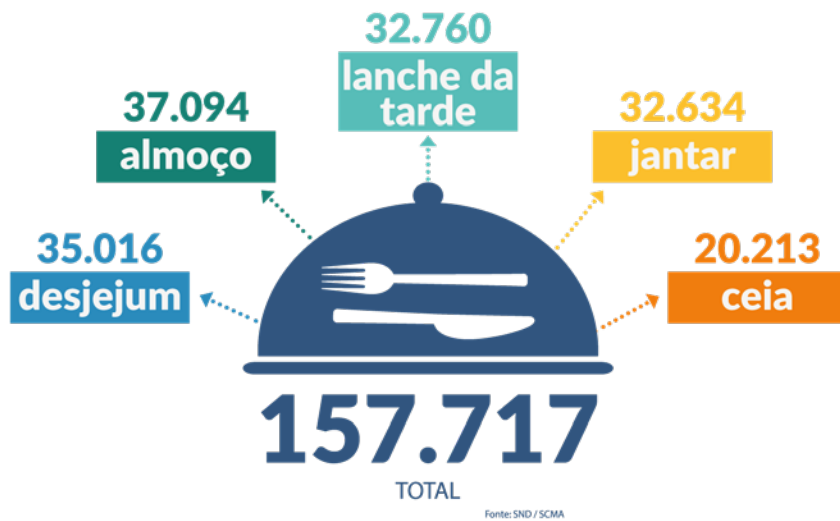

SATISFAÇÃO DO USUÁRIO

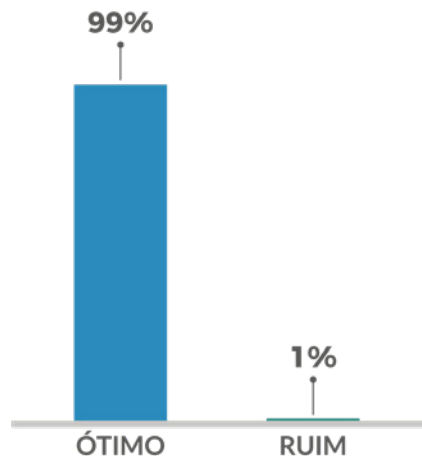

714
total de manifestações

Fonte: Ouvidoria / SCMA

CONSUMO POR CENTRO DE CUSTO

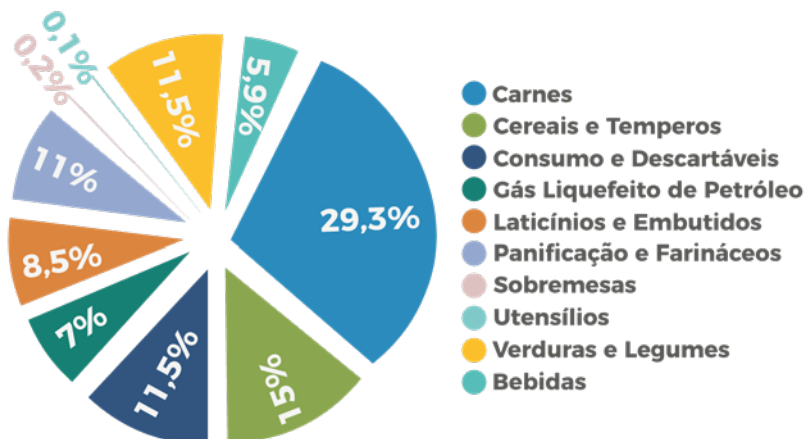

Média mensal:
R\$ 51.605,83

HOTELARIA

A Santa Casa de Assis oferece um padrão de atendimento diferenciado, proporcionando conforto e segurança aos pacientes em suas unidades de internação.

As alas de internação de convênios privados e particulares contam com televisão, ar condicionado, frigobar e camas eletrônicas reclináveis com grade de segurança.

A equipe de hotelaria é estruturada para oferecer um serviço exclusivo, dedicando-se aos detalhes de higiene e organização dos apartamentos.

Alas de internação SUS recentemente reformadas, os leitos contam com estrutura semelhante as acomodações da ala de particular e convênios privados, banheiros com chuveiros modernos, revestidos com granito especial e porcelanato.

Todos os pacientes e acompanhantes contam com a mesma estrutura de apoio, uma equipe completa e dedicada, Posto de Enfermagem 24 horas e Serviço de Nutrição e Dietética, que oferece um cardápio diferenciado.

Os enxovais utilizados nos quartos dos pacientes são personalizados e de alta qualidade. Além disso, passam por um processo rigoroso de higienização na lavanderia industrial interna, garantindo os mais elevados padrões de limpeza hospitalar.



*Novo apartamento
na Maternidade para
pacientes particulares
e de convênios privados*

LAVANDERIA

A Lavanderia Hospitalar segue um rigoroso processo operacional de logística, limpeza e esterilização das roupas e enxovais, garantindo um controle efetivo de higiene. Através da utilização de equipamentos modernos de porte industrial, são realizadas todas as etapas necessárias para garantir a segurança, o conforto e a qualidade dos produtos.

Além da utilização de equipamentos modernos, também adota produtos biodegradáveis no processo de limpeza e higienização, prática que contribui não apenas para a saúde dos usuários e clientes, mas também para a preservação do meio ambiente.

A Lavanderia da Santa Casa de Assis além da demanda interna, presta serviços para outras instituições de saúde de Assis e região, como o AME Assis, AME Ourinhos, UPA Assis, Hemodiálise, Unimed, IAM, VitaDerm, Secretaria Municipal de Saúde de Assis, entre outras. Essa ampla atuação reforça a confiança que outras instituições depositam nos serviços de qualidade oferecidos.

Transporte Seguro

O transporte dos enxovais segue protocolos de segurança estabelecidos pela Anvisa, garantindo um alto padrão de saúde e segurança hospitalar. Todos os procedimentos e cuidados necessários são adotados para evitar qualquer tipo de contaminação durante o transporte das roupas, mantendo assim a integridade dos produtos processados.

COSTURA

Como parte integrante da Lavanderia Hospitalar, o setor de Costura da Santa Casa de Assis realiza a manutenção e confecciona novos enxovais, tanto para a demanda hospitalar, como para outras instituições de saúde e AME's de Assis e Ourinhos.

O objetivo é auxiliar na manutenção da qualidade dos enxovais, garantindo que lençóis, roupas de cama e demais itens utilizados no atendimento aos pacientes estejam sempre em perfeitas condições de uso.

A equipe de Costura também se destaca na confecção de novos enxovais, dando autonomia e agilidade a Instituição na reposição e ampliação de itens utilizados pela hotelaria hospitalar.

Na gestão do descarte de itens danificados ou desgastados o setor, com responsabilidade e compromisso ambiental, promove o descarte adequado dos materiais, garantindo a destinação correta e sustentável desses itens.



*Enxoval personalizado
e de qualidade*



UTI MÓVEL

A UTI Móvel representa um importante avanço no cuidado hospitalar e na assistência a pacientes particulares, convênios e eventos.

Aliado fundamental durante a Pandemia COVID-19, a UTI Móvel mostrou-se ainda mais essencial em 2022, quando atendeu as demandas da rede pública, salvando vidas na medida que proporcionou agilidade e eficiência no transporte adequado de pacientes.

Atendimento de Baixa, Média e Alta Complexidade

A UTI Móvel oferece diferentes modalidades de transporte especializado, adaptando-se ao grau de complexidade do atendimento a ser realizado. As opções disponíveis incluem Transporte Avançado, Ambulância Básica, Alta Hospitalar, Atendimento de Transporte Regional e Assistência a Eventos.

Agradecimento aos Doadores

A aquisição da UTI Móvel foi possível graças aos gestos nobres e solidários dos doadores que apoiaram essa iniciativa durante o período mais crítico da Pandemia. A Santa Casa de Assis expressa sua gratidão a essas pessoas e organizações, cuja generosidade possibilitou a disponibilização desse importante recurso.

Prestação de Serviços para Particulares e Convênios

Após a Pandemia, para manter sua estrutura e auxiliar financeiramente a Instituição, que bravamente luta para manter com qualidade os atendimentos SUS, a UTI Móvel também passou a prestar serviços para pacientes de atendimentos particulares e de convênios privados. Ao oferecer esse serviço de alta qualidade, a Santa Casa de Assis também reforçou sua posição como referência em saúde na região e mostrou sua capacidade de inovação e resiliência diante de diferentes cenários na área da saúde.

NIRAA

O NIRAA (Núcleo de Regulação Autorização e Auditoria) atua na gestão do processo de internação, regulando o acesso aos leitos de internação SUS.

Regulação do Acesso Hospitalar e Ambulatorial

Os profissionais da Santa Casa de Assis implementaram diversas ações voltadas para a regulação do acesso na área hospitalar e ambulatorial. Com o auxílio da tecnologia e a colaboração de órgãos parceiros, como a CROSS (Central de Regulação de Ofertas de Serviços de Saúde), foi possível atender de forma mais eficiente às demandas assistenciais, priorizando a liberação de vagas de acordo com a necessidade do paciente e a disponibilidade da instituição.

Otimização e Aproveitamento das Vagas

A otimização e melhor aproveitamento das vagas de internação SUS é um dos principais objetivos do NIRAA, proporcionando o aumento da taxa de ocupação e a rotatividade dos leitos, contribuindo assim para a melhor utilização dos recursos disponível e garantindo uma assistência mais ágil e efetiva aos pacientes.



NIRAA LEITOS REGULADOS



UNIDADES DE INTERNAÇÃO

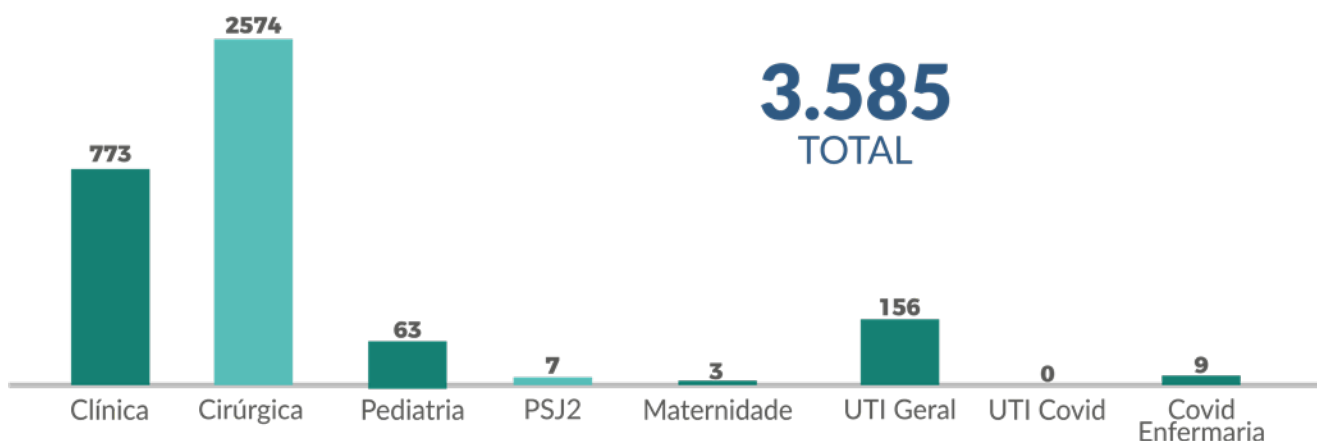

MUNICÍPIO

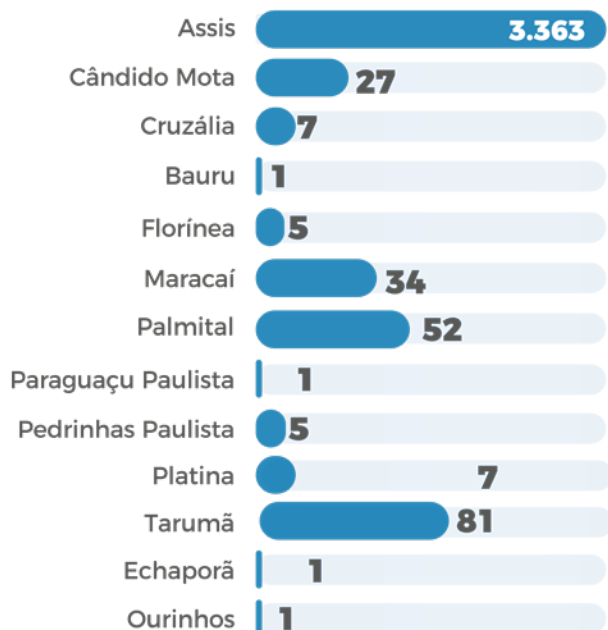

SOLICITAÇÃO

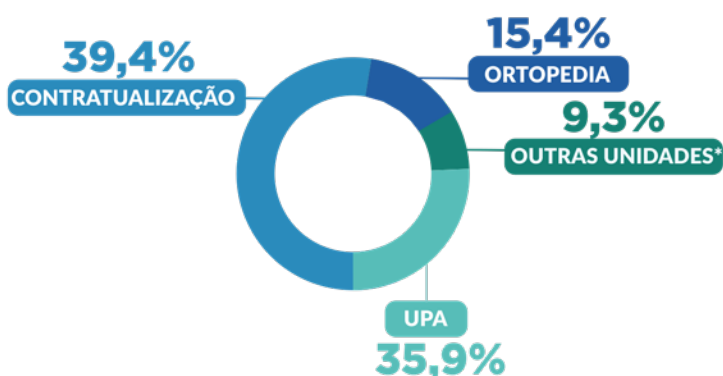

OUTRAS UNIDADES:
 PA de Cruzália / PA Santa Casa Assis
 Hemodiálise / Hospital Maracaí
 HC Marília / HRA / Pct. Jurídico / PTAR
 Santa Casa Cândido Mota / Santa Casa Palmital
 Santa Casa Paraguaçu Paulista / Trat. Odontológico
 / Pedrinhas Paulista / Santa Casa Marília
 Santa Cruz do Rio Pardo / COVID Enfermaria
 UTI COVID / UTI Santa Casa Assis



ALTA QUALIFICADA

A Santa Casa de Assis, por meio da Alta Hospitalar Qualificada, proporciona a continuidade do cuidado aos pacientes por meio de uma abordagem completa e coordenada, garantindo que o paciente tenha todo o suporte necessário para sua recuperação após a internação.

Abordagem Multidisciplinar

Durante o período de internação, uma equipe multidisciplinar altamente qualificada e comprometida atua em conjunto para garantir a recuperação completa do paciente, incluindo fisioterapeutas, nutricionistas e a equipe assistencial, que fornecem suporte individualizado e orientações detalhadas para o paciente e seus familiares.

Orientação e Cuidado Pós-Alta

A equipe assistencial fornece orientações detalhadas ao paciente e seus familiares sobre os cuidados que devem ser seguidos após a alta hospitalar. Essas orientações visam garantir que o paciente tenha um cuidado continuado, promovendo uma recuperação segura e eficiente em seu ambiente domiciliar.

Articulação com a Atenção Básica e Redes de Saúde

A Alta Hospitalar também se preocupa em promover a articulação com os demais pontos de atenção das Redes de Saúde, em especial com a Atenção Básica, uma integração essencial para garantir a continuidade do cuidado com o paciente após sua alta.

SERVIÇO SOCIAL

A atuação do Assistente Social no ambiente hospitalar busca oferecer cuidado integral em saúde e no direito dos usuários, reforçando as noções de cidadania em favor do acesso destes às políticas públicas em especial a política de seguridade social.

Dentre as suas atividades está o acolhimento aos pacientes e aos familiares para orientá-los com relação às normas e regras do Hospital, elaboração de instrumentos para o atendimento, utilizando um olhar crítico social para oferecer suporte aos pacientes até a alta médica. Para tanto busca-se conhecer a realidade vivenciada de cada usuário internado e sua família, visando intervir nas múltiplas expressões da questão social que possam prejudicar o processo saúde-doença.

O setor trabalha com a equipe multiprofissional dando subsídios e desenvolvendo ações e estratégias para dar respostas efetivas ao tratamento, no gerenciamento de conflitos e acolhimento as famílias dos usuários internados, construindo uma ponte entre os familiares e a equipe médica, promovendo o acolhimento, humanização, trabalho em equipe, mediação e interlocução com recursos.

SERVIÇO SOCIAL



EXAMES



ENCAMINHAMENTOS



COMISSÕES HOSPITALARES

A Santa Casa de Assis continua comprometida em oferecer um atendimento de qualidade, seguindo as normas internacionais e buscando aprimorar constantemente suas práticas de segurança do paciente, controle de infecções e bem-estar dos funcionários. Durante o ano de 2022, as Comissões Hospitalares promoveram ações relevantes para o aprimoramento dos serviços prestados.

CIPA - Comissão Interna de Prevenção de Acidentes

A CIPA da Santa Casa de Assis adaptou-se ao contexto da pandemia, continuando a promover o SIPAT (Semana Interna de Prevenção de Acidentes de Trabalho) de forma online. Por meio de videoconferências interativas, foram abordados diversos temas, como procedimentos de segurança em ambiente hospitalar, utilização segura da tecnologia, exposição a materiais biológicos e perfurocortantes, AIDS/HIV e segurança no trânsito. Essa adaptação permitiu a continuidade dos treinamentos e orientações, mesmo em tempos desafiadores.

Comissão de Gerenciamento de Resíduos dos Serviços de Saúde

Esta Comissão atua no aprimorando das práticas de descarte de resíduos, seguindo as regulamentações e diretrizes vigentes. Algumas atividades realizadas incluem a revisão e atualização do Programa de Gerenciamento de Resíduos de Serviços de Saúde e o monitoramento constante das práticas de segregação, acondicionamento, coleta, transporte e destinação final dos resíduos.

Comissão de Revisão de Óbito

A Comissão de Revisão de Óbito realiza a análise e revisão dos óbitos ocorridos na instituição, com o objetivo de identificar eventuais falhas, promover melhorias nos processos e garantir uma assistência de qualidade aos pacientes. Coube a esta Comissão a implantação do fluxo de revisão dos prontuários e documentos relacionados aos óbitos, que com muito rigor tem o intuito de identificar possíveis oportunidades de melhoria.

Comissão de Eventos Institucionais

Com o objetivo de promover eventos e ações que fortaleçam a integração entre os colaboradores, a comunidade e os usuários do serviço de saúde foram realizadas palestras e cursos técnicos e comemorativos, como Semana do Profissional da Saúde, Dia do Médico, campanhas Outubro Rosa e Novembro Azul.

Comissão de Controle de Infecção Hospitalar

Em consonância com a Portaria 2.616/1998 do Ministério da Saúde, a Comissão de Controle de Infecção Hospitalar e Serviço de Controle de Infecção Relacionada à Assistência à Saúde (CCIH/SCIRAS), atuam no processo de prevenção e controle de infecções hospitalares.

O SCIRAS tem como objetivo manter os índices de infecção nos valores considerados aceitáveis pelo Ministério da Saúde, seguindo rigorosamente normas e portarias específicas da Vigilância Sanitária e Epidemiológica, promovendo ações de prevenção às infecções.

Considerando a necessidade de investigação dos casos de infecção hospitalar, e que o mesmo faz parte da política de qualidade da Santa Casa de Assis, o SCIRAS realiza atividades, como: Buscatura nos diversos setores do hospital diariamente; Elaboração e divulgação de relatórios mensais; Assessoria nas construções e reformas do Hospital; Atualização da política de uso e controle de antimicrobianos; Avaliação diária dos antimicrobianos pelos médicos infectologistas; Revisão periódica da padronização dos antimicrobianos; Avaliação de demandas apresentadas no serviço e deliberações de condutas com o objetivo de minimizar ao máximo o índice de infecção hospitalar; Instituição de medidas de precaução na identificação de microrganismos multirresistentes ou naqueles de risco de transmissão

intra-hospitalar; Monitoramento contínuo dos pacientes para instituição de Precaução Padrão, Precaução de Contato e Precaução Respiratória (gotículas e aerossóis), para evitar a disseminação de microrganismos; Controle e orientação quanto os cuidados dos dispositivos invasivos utilizados nos pacientes, visando o controle de infecção; Incentivo constante da correta higienização das mãos; Criação de protocolos institucionais e ações de prevenção às infecções; Notificação aos órgãos de gestão do SUS de casos diagnosticados ou suspeitos de Doenças de Notificação Compulsória; Visitas técnicas nos setores; Análise de culturas positivas de material biológico; Acompanhamento dos casos de acidentes com material biológico; Colaboração na atualização do Programa de Gerenciamento de Resíduos Sólidos de Saúde; Capacitação dos colaboradores sobre os temas que possibilitem o controle e a prevenção das infecções hospitalares; Estabelecimento e atualização constante de protocolo institucional sobre manejo dos pacientes suspeitos ou confirmados para COVID-19, incluindo as orientações quanto ao uso de EPIs e fluxo de atendimento destes pacientes, de acordo com as orientações da Organização Mundial de Saúde (OMS); Organização da campanha e administração da Vacina contra COVID-19 e Influenza, respeitando os protocolos de segurança; Orientação e esclarecimentos de dúvidas a respeito da transmissão da COVID-19; Treinamento constante das equipes quanto ao uso correto dos EPIs, sequência de paramentação, desparamentação, manipulação e cuidados de armazenamento da máscara PFF2/N95; Higienização das mãos e desinfecção de superfícies; Orientação e treinamento quanto à técnica de coleta do swab nasofaringe, orofaringe e secreções respiratórias para a realização do RT-PCR; Orientação com Serviço de Higiene e Limpeza; Avaliação da qualidade na compra de insumos como máscara N95, máscara cirúrgica, face shield, avental, luva e álcool gel.

Comissão de Ética Médica

Esta Comissão atua na promoção da ética e na garantia de um exercício profissional responsável e respeitoso, realizando análise de casos e situações que envolvem questões éticas, sempre buscando soluções e orientando os profissionais envolvidos, com a elaboração de pareceres éticos para subsidiar a tomada de decisões, além de reuniões periódicas para discussão de casos clínicos e temas éticos relevantes, promoção de ações educativas e informativas sobre os princípios éticos da prática médica.



*Cirurgia Cardíaca
Aberta*

OUVIDORIA

A Ouvidoria da Santa Casa de Assis é um canal de comunicação direto do usuário com a Instituição, podendo assim participar da gestão com suas manifestações, à medida que oferece sugestões, reclamações e faz elogios mediante sua experiência de atendimento.

Acolhimento e Escuta Qualificada

A Ouvidoria mantém o compromisso de oferecer acolhimento e escuta qualificada aos usuários, compreendendo suas manifestações em momentos de fragilidade e atuando como mediadora nas relações entre os usuários e a equipe de saúde. O objetivo é identificar as principais demandas e encaminhá-las aos gestores responsáveis, buscando soluções e resoluções para cada caso.

Espaço Ativo e Participativo

A Ouvidoria da Santa Casa de Assis tem se destacado por ser um espaço ativo, indo ao encontro dos usuários para acolher suas demandas e também para obter suas opiniões sobre os serviços. Além do acolhimento, a Ouvidoria realiza a pesquisa de satisfação com o objetivo de conhecer a realidade e a satisfação dos usuários, ampliando o acesso ao processo de avaliação das ações e serviços oferecidos.

OUVIDORIA

A Pesquisa de Satisfação do Usuário é preenchida pelos pacientes SUS, Particulares e outros Convênios.

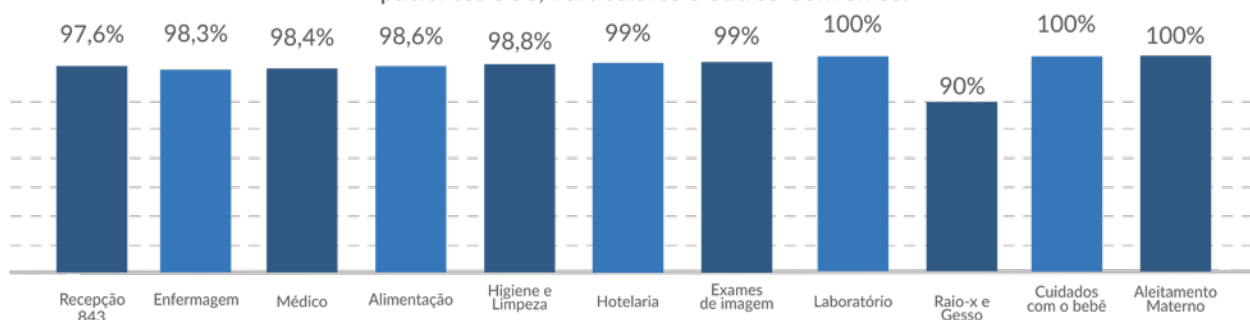

96,1%

MÉDIA DE PACIENTES QUE RECOMENDARIAM O HOSPITAL PARA AMIGOS OU PARENTES

As visitas realizadas aos leitos contemplam os acompanhantes/familiares de pacientes SUS, Particulares e outros Convênios.

VISITAS LEITOS

3.513

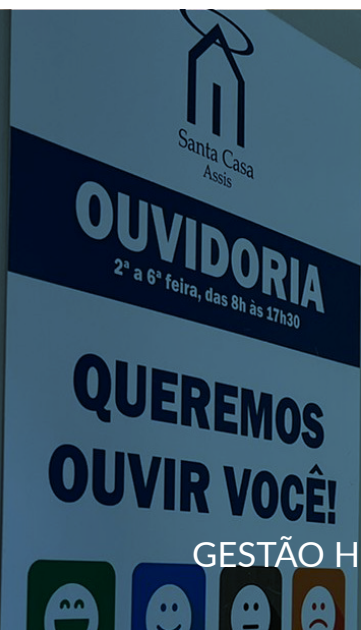

FATURAMENTO

O setor de Faturamento Hospitalar da Santa Casa de Assis faz a conversão de operações de prestação de serviços em receita, garantindo uma cobrança precisa e eficiente.

Integração com o Setor de Tecnologia da Informação

O setor de Faturamento foi integrado ao setor de Tecnologia da Informação (TI), o que proporcionou dinamismo aos processos, que passaram a contar com o auxílio de ferramentas e sistemas gerando um fluxo mais eficiente.

Implantação do Documento Digital

Está em processo o projeto de implantação do documento digital, com a assinatura eletrônica e o armazenamento em nuvem, todas as etapas do processo de faturamento são realizadas em softwares, reduzindo a dependência de papel e aumentando a agilidade na obtenção de dados em tempo real. Essa iniciativa não apenas contribuirá para a sustentabilidade ambiental, mas também resultará em uma redução significativa dos gastos com papel.

FATURAMENTO

R\$ 30.949.761,85

TOTAL



SUPRIMENTOS

Compras

A gestão de compras tem buscado soluções estratégicas para o gerenciamento de custos e o aumento da qualidade em todos os setores.

O Setor é responsável por adquirir diversos itens necessários para o funcionamento da Instituição, tais como materiais, medicamentos, equipamentos, mobiliários, insumos, entre outros. Além disso, a equipe de compras também atuou na seleção e comparação de fornecedores, assegurando a qualidade dos serviços e produtos adquiridos.

Digitalização dos Processos

Com a digitalização dos processos, a área de compras ganhou uma visão ampla de todas as demandas e necessidades da Instituição, permitindo ainda uma maior previsão de riscos e investimentos, um consumo mais racional e uma gestão mais eficiente do estoque.

Ativo Imobilizado

Dentro das normas de Contabilidade, a Santa Casa de Assis reconhece o valor dos ativos imobilizados, que consistem em bens tangíveis utilizados para a produção de bens e/ou serviços, aluguel de terceiros ou fins administrativos da própria entidade, com previsão de utilização por mais de um período. Em 2022, seu controle a gestão foram mantidos de forma adequada, garantindo a funcionalidade de mobiliários e equipamentos essenciais para a Instituição.

VOLUME DE COMPRAS COM IMOBILIZADO

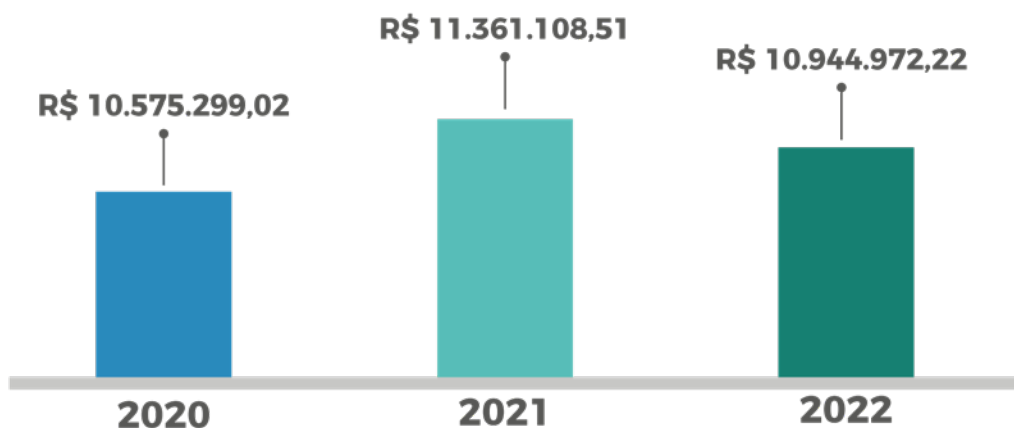

SEM IMOBILIZADO

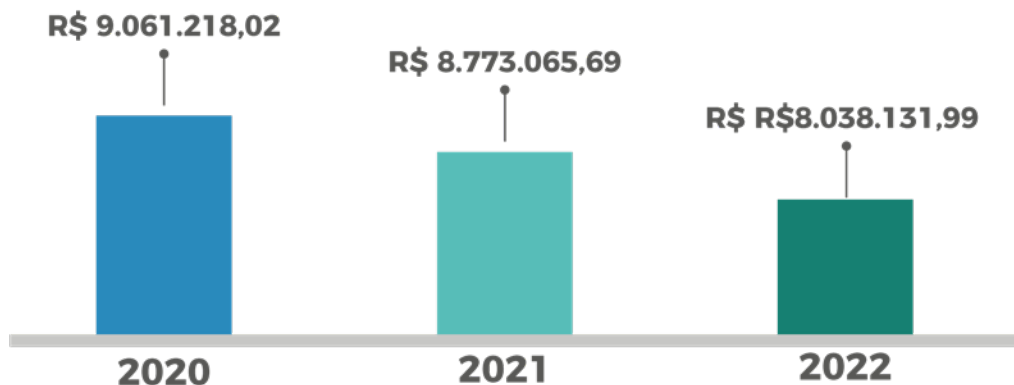

Fonte: Wareline

Imobilizado: Nas normas de Contabilidade, um ativo imobilizado é um bem tangível, ou seja, palpável, que é utilizado para a produção de bens e/ou serviços, aluguel de terceiros ou para fins administrativos da própria entidade e que será utilizado por mais de um período, como mobiliários e equipamentos.

Almoxarifado

No Almoxarifado da Santa Casa de Assis são assegurados o recebimento, o armazenamento organizado e o fornecimento de materiais essenciais para necessários aos diversos setores. Em 2022, a digitalização dos processos, o controle de entrada e saída de materiais foi otimizado, proporcionando mais organização agilidade na reposição de estoque e no controle de consumo.

A gestão de suprimentos da Santa Casa de Assis tem compromisso perene com a eficiência e a qualidade, garantindo o bom funcionamento da Instituição e o atendimento adequado às necessidades dos pacientes e profissionais de saúde.

EVOLUÇÃO MENSAL DE ITENS DISPENSADOS

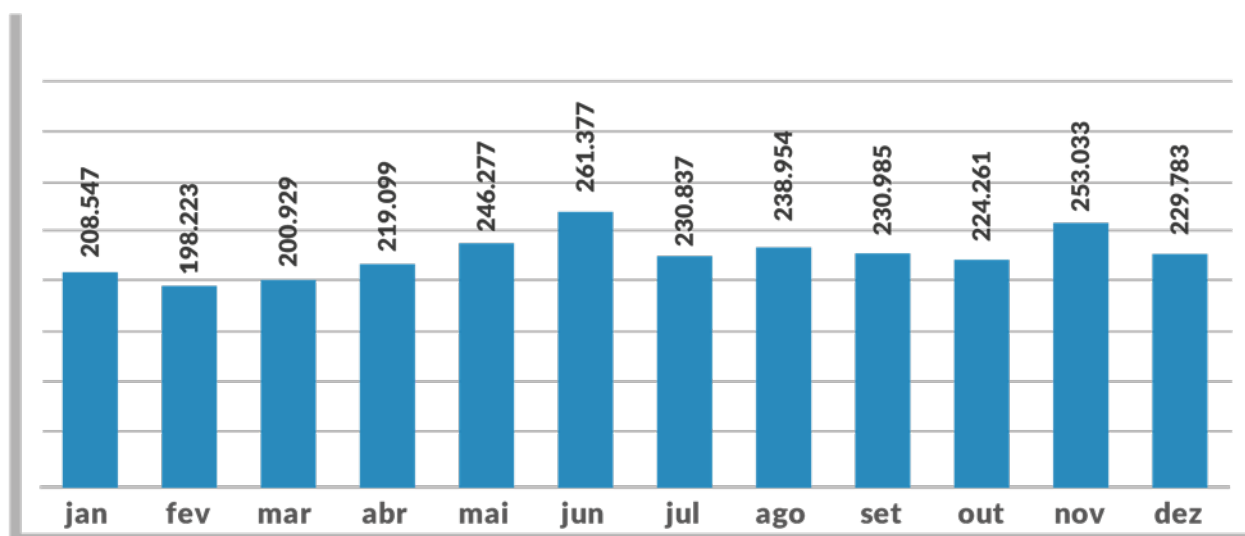

JURÍDICO

O Departamento Jurídico da Santa Casa de Assis realiza completa assessoria jurídica, na resolução de problemas, fornecendo suporte preventivo e orientando os demais setores sobre questões jurídicas.

Atuação em Ações Judiciais

A setor jurídico representa a Instituição em ações judiciais, assegurando os direitos da Santa Casa de Assis, defendendo-a em casos contrários e acompanhando os processos em todas as suas fases.

Análise e Elaboração de Contratos

É responsabilidade do Jurídico a análise e elaboração de contratos firmados pela Instituição, garantindo sua conformidade com a legislação vigente e realizando as adequações necessárias.

Emissão de Pareceres e Informações Técnicas

O Setor também emite pareceres e fornece informações técnicas para subsidiar a correta tomada de decisões, garantindo que os processos sejam conduzidos de acordo com a legislação aplicável. Também representa quando necessário a Santa Casa de Assis perante os órgãos da administração pública, assegurando a defesa dos interesses da Instituição e mantendo uma comunicação efetiva com essas entidades.

Atualização das Políticas Contratuais

Devido às mudanças na legislação e nas normas aplicáveis aos contratos, o Setor teve o desafio de manter os contratos atualizados e em conformidade com as exigências legais.



SANTA EQUIPE



RECURSOS HUMANOS

A Gestão de Recursos Humanos da Santa Casa de Assis é caracterizada pela participação, capacitação, envolvimento e desenvolvimento do capital humano, buscando sempre o firme cumprimento dos seus direitos, deveres e a igualdade de oportunidades. Como tal, adota como premissas:

- Reconhecer o potencial humano como o recurso estratégico mais importante para o desenvolvimento e sucesso institucional.
- Envolver e comprometer todos os colaboradores no trabalho que está desenvolvendo.
- Reconhecer que é necessário capacitar e profissionalizar o funcionário para que desenvolva e utilize seu pleno potencial de modo coerente e convergente com os objetivos estratégicos da organização.
- Não tolerar qualquer conduta física, verbal ou não verbal que venha a afetar a dignidade das pessoas da mulher e do homem no trabalho. Em especial, conduta que crie ou represente intimidação, hostilidade, humilhação, assédio moral ou sexual, bem como qualquer tipo de discriminação de etnia (raça/cor), gênero, credo religioso, idade, classe social, hábitos, orientação sexual, política, e relacionada à deficiência e mobilidade reduzida, pois fere a dignidade, afeta a produtividade e deteriora o clima e o ambiente de trabalho.
- Empenhar-se em estabelecer uma comunicação aberta e transparente, fornecendo informações regulares, confiáveis e relevantes a todos os colaboradores.
- Criar as condições necessárias para que todos os colaboradores possam expressar suas ideias, dúvidas, dificuldades, problemas e sugestões relacionados ao trabalho.

Com essa postura, a Santa Casa espera que todos os funcionários estejam conscientes de que suas ações devem ser respaldadas nos seguintes princípios:

- Observância às normas e procedimentos estabelecidos (Manual de Conduta).
- Desenvolvimento responsável e ético de suas atividades.
- Trabalho em equipe.
- Atuação e comportamento flexível.
- Conhecimento da missão, visão e valores da Instituição.
- Conhecimento do Planejamento Estratégico.

Recrutamento e Seleção

É um conjunto de procedimentos que visa atrair candidatos potencialmente qualificados e capazes de ocupar cargos dentro da Santa Casa de Assis.

O recrutamento de pessoal ocorre mediante divulgações em redes sociais, site e murais da Instituição, que possam atingir o público-alvo.

Os candidatos interessados podem se candidatar as vagas no site da Santa Casa de Assis.

A seleção envolve provas de conhecimentos gerais e específicos, entrevistas e provas práticas, observadas as peculiaridades de cada cargo ou função, visando à escolha de candidatos que preencham os requisitos desejados.

PROCESSOS SELETIVOS



ADMINISTRAÇÃO DE PESSOAL



TREINAMENTO E DESENVOLVIMENTO

A Santa Casa de Assis tem como filosofia investir em treinamento e capacitação, promovendo o desenvolvimento das habilidades técnicas e comportamentais de seus colaboradores conforme necessidades das funções.

O Treinamento Interno é composto pela capacitação desenvolvida internamente por instrutores da própria empresa e o Treinamento Externo é realizado por instrutores de instituições externas.



Palestra sobre prevenção, diagnóstico, impacto clínico e social e tratamento de doença renal crônica

TREINAMENTO DE PESSOAL



NÚMERO DE
TREINAMENTOS

175



NÚMERO DE
PARTICIPANTES

948



TOTAL DE HORAS
TREINAMENTO

1.123

Entrevistas de desligamento

Todos os colaboradores que se desligam da empresa, demitidos ou demissionários passam por uma entrevista. As informações coletadas são tabuladas pelo setor de Recursos Humanos e apresentadas ao gestor responsável e respectiva gerência. A entrevista de desligamento compõe um dos instrumentos de diagnóstico para promover ações de melhoria.

Atendimento ao funcionário

O RH tem um papel muito importante, pois é uma área que está envolvida com todos outros setores da empresa, é uma área de Staff, que deve apoiar desde a diretoria até os funcionários operacionais, sabendo que cada talento da Instituição é parte importante de uma engrenagem que precisa estar funcionando perfeitamente para o alcance dos objetivos.

Diante de todas as nossas responsabilidades, é importante que os profissionais de RH estejam prontos para atuar de maneira a prestar um atendimento de qualidade aos funcionários, por meio de acolhimento, empatia, escuta atenta, esclarecimento de dúvidas com clareza e objetividade, FeedBacks positivos e construtivos, garantindo assim o seu bem estar, para que se sintam motivados e comprometidos com a Instituição.

Durante o ano todo o setor de RH da Santa Casa de Assis trabalha para realizar esse importante papel que é estar junto com todos os funcionários incluindo coordenadores, supervisores, áreas técnicas, administrativas e de apoio dando direções e uma escuta satisfatória.

Cargos e Salários

A Organização Social de Saúde Santa Casa de Assis remunera e beneficia seus empregados em consonância com as melhores práticas das negociações estabelecidas em Convenções Coletivas de Trabalho e Acordo Coletivo de Trabalho promovendo o emprego pleno, produtivo e trabalho honrado para todos.

Para isso, ela conta com a reconstrução do Plano de Cargos, Carreira e Salários (PCCS), onde as remunerações são definidas considerando as avaliações de cargos, feitas de acordo com metodologia específica. Esse plano é orientado para atrair, desenvolver, reter e valorizar os melhores talentos profissionais do Hospital e Ambulatórios Médicos de Especialidades (AME), necessários à condução do seu negócio, preservando a cultura, o alinhamento aos objetivos institucionais, a competitividade e ainda mais a longevidade no mercado em que atua sem perder de vista as particularidades de seu segmento de atuação e o pensamento de que as pessoas com o resultado do seu trabalho são responsáveis por manter e desenvolver a Organização Social de Saúde Santa Casa de Assis. Além disso, ele estabelece critérios para concessão de progressões horizontais e verticais, que contemplam, entre outros fatores, o desempenho do colaborador.

A reconstrução do Plano de Cargos, Carreiras e Salários - PCCS é considerada um elemento-chave para o alcance dos objetivos estratégicos, favorecendo a retenção, a atratividade, a competitividade e a orientação para resultados, além de buscar a manutenção da consistência interna e do equilíbrio orçamentário.

O setor de Cargos e Salários também atua no relacionamento com os Sindicatos das categorias profissionais, reconhecendo as Entidades sindicais como representantes legítimas e respeitando as opções de filiação de seus empregados. Também realiza as negociações coletivas com os representantes dos trabalhadores, por meio do Sindicato Patronal, para a celebração de Convenções Coletivas de Trabalho - CCT e Acordo Coletivo de Trabalho - ACT, de forma a contribuir para um bom clima organizacional.

CARGOS E SALÁRIOS



PERFIL

por sexo:

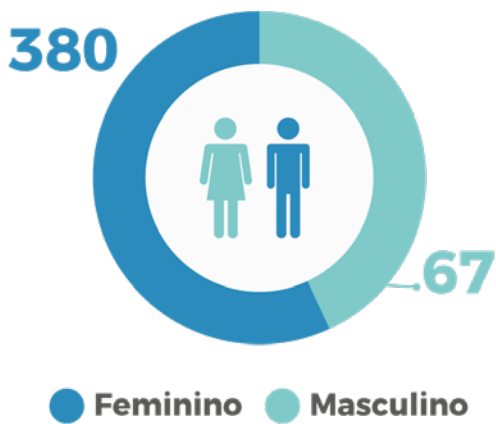

por idade:

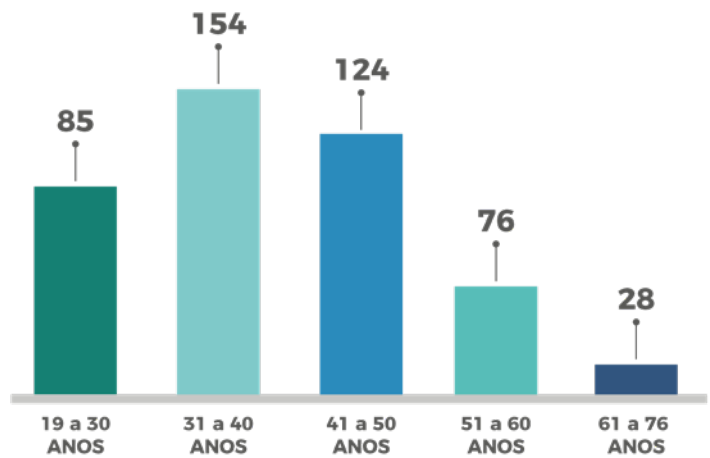

por escolaridade:

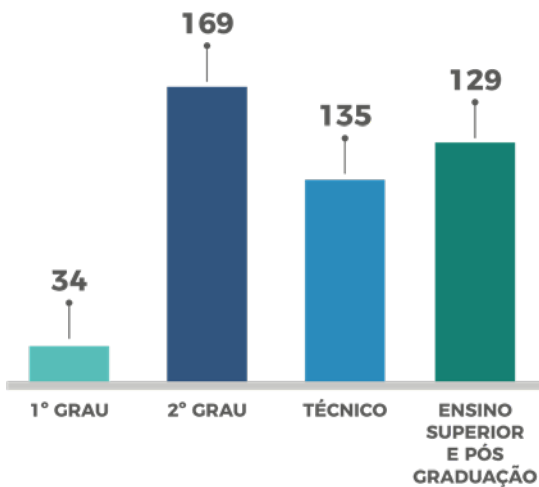

TURNOVER

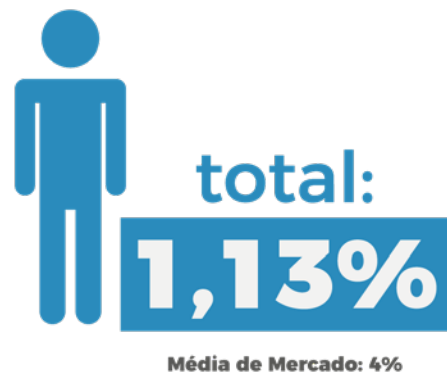

Média de Mercado: 4%

AFASTAMENTOS E ABSENTEÍSMO



Média de Mercado: 2%

SANTA EQUIPE

NOME

ADRIANA APARECIDA VASCONCELOS
ADRIANA CRISTINA DE OLIVEIRA
ADRIANA GARCIA HERNANDES
ALAIDE GONÇALVES DE LIMA
ALAN AUGUSTO ALVES SOARES
ALDRA LUIZA MAZIERO
ALESSANDRA CASSIA DE LIMA
ALESSANDRA PINHEIRO
ALEXANDRA ANTUNES FRANCA GOMES
ALINE ANGELINO RIBEIRO PEDROSO
ALINE JANAINA DOS SANTOS GARCIA
ALINE PERIN FERRARO
ALINI FERNANDA SOARES CAVALCANTI NOGUEIRA
AMANDA APARECIDA BARBOSA SANTOS SILVA
AMANDA CAROLINA SABINO PINHEIRO
AMANDA CRISTINA DA SILVA LEITE FELIX
AMANDA DOS SANTOS MARTINS
AMANDA GOMES VAL
AMANDA GONZAGA RIBAS
AMANDA MAILIO SANTANA
AMANDA REGINA DA SILVA
AMANDA REIS DE ANDRADE OLIVEIRA
AMANDA RODRIGUES BERTOGNA
AMAURI DE SOUZA POLICANT
ANA CAROLINA DA COSTA SOUZA
ANA CAROLINA DE SOUZA FREITAS
ANA CAROLINA FERNANDES DE BARROS
ANA CAROLINA LEANDRO RIBEIRO
ANA CAROLINE DA SILVA CRUZ
ANA CLAUDIA DOMINGOS
ANA CLAUDIA SIPRIANO
ANA LYDIA TASQUIN DE SOUZA
ANA MARIA GOBETTI
ANA MARIA JACINTO SOLER
ANA MARIA NUNES DE CAMPOS
ANA MARIA PIOVESANI TEODORO
ANA PAULA COSTA DE FREITAS
ANA PAULA COSTA DE OLIVEIRA
ANA PAULA DA SILVA SANTOS
ANA PAULA DULON CUTRALE
ANA PAULA FONSECA DE OLIVEIRA
ANA PAULA LOPES DOS SANTOS
ANA PAULA MENEGUETI
ANA RODRIGUES VELOSO
ANA VITORIA GOMES
ANALU FERNANDES DE LIMA BRAZ RODRIGUES

SETOR

LAVANDERIA ROUPARIA
U.I. CIRURGICA SUS
RECEPÇÃO CENTRAL
HIGIENE E LIMPEZA
PRONTO ATENDIMENTO
UTI ADULTO
LABORATÓRIO ANÁLISES CLÍNICAS
U.I ENFERMARIA CONVÊNIOS
NIRAA-NÚCLEO INTERNO REGULAÇÃO
UTI ADULTO
AUDITORIA
OUVIDORIA
CME-CENTRAL MATERIAIS ESTERILIZADO
U.I. CIRURGICA SUS
FARMÁCIA
AGENCIA TRANSFUSIONAL
UTI MOVEI
U.I. MATERNIDADE CONVÊNIOS
U.I ENFERMARIA CONVÊNIOS
PREST.DE CONTAS/ EXEC.CONVÊNIO
HIGIENE E LIMPEZA
RECEPÇÃO MATERNIDADE
LABORATÓRIO ANÁLISES CLÍNICAS
MANUTENÇÃO
FARMÁCIA
SND-SERV. NUTRIÇÃO DIETÉTICA
RADIOLOGIA
LABORATÓRIO ANÁLISES CLÍNICAS
LABORATÓRIO ANÁLISES CLÍNICAS
ULTRASSONOGRRAFIA
COMERCIAL
LABORATÓRIO ANÁLISES CLÍNICAS
U.I. CIRURGICA SUS
RECEPÇÃO MATERNIDADE
TELEFONIA
U.I. CIRURGICA SUS
U.I. MATERNIDADE SUS
UTI ADULTO
UTI ADULTO
UTI COVID
HIGIENE E LIMPEZA
CENTRO CIRÚRGICO
UTI ADULTO
SND-SERV. NUTRIÇÃO DIETÉTICA
CENTRO CIRÚRGICO
COMUNICAÇÃO

SANTA EQUIPE

NOME

ANALUCE TIMOTEO
ANDREIA CAETANO DA SILVA
ANDRESA FELIX BOMTEMPO
ANDRESSA AFONSO DA SILVA MELO
ANDRESSA BEATRIZ DA SILVA CRUZ
ANDREZZA MARIA DA SILVA CARON
ANELIZE DE PAIVA ZARDETTO
ANGELICA APARECIDA DE CAMPOS VENANCIO
ANTONIA CELINA DOS SANTOS DIANA
ANTONIA ERINELDA DOS SANTOS CARDOSO
ANTONIA MARCIA PEREIRA OLIVEIRA DE ALCIZO
ANTONIO FRANCO DE LACERDA
ANTONIO INACIO NETO
APARECIDA DOS ANJOS SANTOS
APARECIDA VITORINO
APARECIDO WILLIAN RAMOS DO NASCIMENTO BOTELHO
ARIADNE TATIANE DE OLIVEIRA
AUDREY SURIA NETO MUNIR
BEATRIZ CARA HERNANDEZ SILVA
BEATRIZ CRISTINA DE ALMEIDA BRITO
BENEDITA FERREIRA
BENEDITA JOSÉ DOS SANTOS SCHERRER
BERNARDETE PAIS PEDRO LONGO
BRENDA MELO COSTA
BRIGIDA DE CASSIA BERNARDO MASSAMBONE
BRUNA ARAUJO DOS SANTOS
BRUNA BASTOS DA SILVA
BRUNA DE MORAES ZANCHETA
BRUNO ALEX DOS SANTOS
BRUNO BARBOSA DI SANTI
BRUNO DE FREITAS ROLIM
CAMILA CRISTINA DOS SANTOS
CAMILA DE CAMARGO
CAMILA DE FATIMA ZACARI
CAMILA LEITE JUNIOR FREITAS
CAMILA NUCCI DE OLIVEIRA ROSA
CARINA REGINA DOS SANTOS
CARLOS CESAR POLICANT
CARLOS ROBERTO VIANA
CAROLINA DE MORAES PERES
CAROLINA FERREIRA RODRIGUES
CAROLINA VIEIRA BARBOSA SANTOS
CAROLINE FERNANDA SIQUEIRA DOS SANTOS
CAROLINE LEITE E SILVA
CATIA CILENE DE OLIVEIRA
CELINA APARECIDA MARCELINO DA SILVA

SETOR

SND-SERV. NUTRIÇÃO DIETÉTICA
PRONTO ATENDIMENTO
T.I - TECNOLOGIA DA INFORMAÇÃO
CENTRO CIRÚRGICO
LABORATÓRIO ANÁLISES CLÍNICAS
FATURAMENTO
CME-CENTRAL MATERIAIS ESTERILIZADO
U.I ENFERMARIA CONVÊNIO
U.I. MATERNIDADE SUS
HEMODINÂMICA
HIGIENE E LIMPEZA
HEMODINÂMICA
LAVANDERIA ROUPARIA
U.I. MATERNIDADE SUS
CDM-CENTRAL DE DISTRIB. DE MATERIAIS
U.I. CIRURGICA SUS
PRONTO ATENDIMENTO
CME-CENTRAL MAT. ESTERILIZADO
ADMINISTRACAO HOTELARIA
CENTRAL DILUIÇÃO MEDICAMENTO
HIGIENE E LIMPEZA
CME-CENTRAL MATERIAIS ESTERILIZADO
AUDITORIA
PRONTO ATENDIMENTO
CENTRAL DILUIÇÃO MEDICAMENTO
U.I. MATERNIDADE CONVÊNIO
LABORATÓRIO ANÁLISES CLÍNICAS
U.I ENFERMARIA CONVÊNIO
MANUTENÇÃO
U.I ENFERMARIA CONVÊNIO
FATURAMENTO
U.I. MATERNIDADE CONVÊNIO
UTI ADULTO
CDM-CENTRAL DE DISTRIB. DE MATERIAIS
CENTRO CIRÚRGICO
FARMÁCIA
CENTRO CIRÚRGICO
MANUTENÇÃO
U.I ENFERMARIA CONVÊNIO
FARMÁCIA
U.I. CIRURGICA SUS
RECEPÇÃO CENTRAL
UTI ADULTO
UTI ADULTO
UTI ADULTO
SND-SERV. NUTRIÇÃO DIETÉTICA

SANTA EQUIPE

NOME

CLARICE CORDEIRO
CLAUDELI DE OLIVEIRA
CLAUDIA ELIANE NOGUEIRA FAGUNDES
CLAUDIA FERREIRA CASTRO MARCELINO
CLAUDINEI AMARO DE OLIVEIRA SILVA
CLAUDINEI JOSÉ DE ANDRADE
CLAUDINEIA DE OLIVEIRA
CLEIDE APARECIDA PAULA DOS ANJOS
CLEIDE GONÇALVES
CLEUSA BRITO GOMES JOSÉ
CRELIA OLIANI ALVES DE PAIVA
CRISTIANA FATIMA RODRIGUES
CRISTIANE DA SILVA DE MORAIS MONTEIRO
CRISTIANE DE OLIVEIRA NUNES MARTINS
CRISTIANE GONÇALVES MENDES
CRISTIANE VELOSO DA SILVA
CRISTIANE VENANCIO
CRISTINA APARECIDA MARQUES OLIVEIRA
CRISTINA APARECIDA PEREIRA THOME
DAIANA CORREA DE OLIVEIRA
DAIANA MARIA PENQUINI ANDRADE
DAIANE FERREIRA DA SILVA
DAISLAINE CASSIA DA SILVA
DANIELA CRISTINA LUIZ PEREIRA
DANIELA LUIZ GRANGEIRO LUDOVICO
DANILA APARECIDA RANTIN DUARTE
DAYELLE ALFERES GARCIA GONÇALVES
DEBORA CRISTINA FERREIRA
DEBORA DE PAULA TAVARES
DEBORA EDUARDA CARDOSO RIBEIRO
DEBORA PAULA APOLINARIO
DEBORA REGINA ALVES
DEBORAH ANDRADE DA SILVA
DEISE CRISTINA BARBOSA DE ARAUJO RICCI
DENISE DA SILVA RIBEIRO
DESIRENE TEIXEIRA DE OLIVEIRA
DIOVANA DE MOURA AURELIO DANTAS
DIULIANA RIBEIRO DA SILVA
DIVA APARECIDA GUERINO DE PAULA
DIVANETE NUNES DE SANTANA
DOMINGOS JOSÉ DE CAMPOS
DULCE KIYOKO YAZAWA GUERETTA
EDIVALDO SILVA DA COSTA
EDMAR DE FARIAS
EDMAR LUIS DE OLIVEIRA
EDNA PEREIRA DOS SANTOS

SETOR

LAVANDERIA ROUPARIA
CDM-CENTRAL DE DISTRIB. DE MATERIAIS
U.I ENFERMARIA CONVÊNIO
SND-SERV. NUTRIÇÃO DIETÉTICA
UTI ADULTO
LABORATÓRIO ANÁLISES CLÍNICAS
CENTRAL DILUIÇÃO MEDICAMENTO
CENTRAL DILUIÇÃO MEDICAMENTO
SND-SERV. NUTRIÇÃO DIETÉTICA
CENTRAL DILUIÇÃO MEDICAMENTO
CME-CENTRAL MAT. ESTERILIZADO
U.I. CIRURGICA SUS
U.I. CIRURGICA SUS
SESMT
CENTRAL DILUIÇÃO MEDICAMENTO
PRONTO ATENDIMENTO
CENTRO OBSTÉTRICO
HIGIENE E LIMPEZA
CENTRO CIRÚRGICO
CENTRO OBSTÉTRICO
DEPARTAMENTO PESSOAL
FARMÁCIA
UTI ADULTO
UTI ADULTO
UTI ADULTO
U.I. CIRURGICA SUS
LABORATÓRIO ANÁLISES CLÍNICAS
LABORATÓRIO ANÁLISES CLÍNICAS
CENTRO CIRÚRGICO
U.I. CIRURGICA SUS
COMPRAS
PREST.DE CONTAS/ EXEC.CONVÊNIO
LABORATÓRIO ANÁLISES CLÍNICAS
RECEPÇÃO CONVÊNIO / PARTICULAR
TELEFONIA
SERVIÇO SOCIAL
U.I. MATERNIDADE SUS
CENTRO CIRÚRGICO
SAME
CME-CENTRAL MATERIAIS ESTERILIZADO
RADIOLOGIA
RECURSOS HUMANOS
RECEPÇÃO ORTOPEDIA
U.I. CIRURGICA SUS
COORDENAÇÃO ASSISTENCIAL
COSTURA

SANTA EQUIPE

NOME

EDUARDO HENRIQUE DE ALMEIDA
ELAINE APARECIDA GIROTO AMBROSIO GUEDES
ELAINE CORREA DA SILVA
ELCIO ANTONIO PAULINO
ELENEIDE MAZO ANTONIO
ELENI DAS GRACAS CUNHA
ELIANA OLIVEIRA PINTO DAMACENO
ELISA SAMARA DOS SANTOS
ELISABETE DA SILVA LEMES
ELISANGELA ALEXANDRA DE SANTANA
ELISANGELA DE BRITO
ELIZABETH GONÇALVES MELLO
ELIZANGELA SANTOS DE ARAUJO DA SILVA
ELOISA TAIS SOLER CALDEIRA
ERICA ALVES AQUINO DE OLIVEIRA
ERICA BARBOSA ANGELO
ERICA CRISTINA LEME REZENDE
ERICA REZENDE ANDREATO
EUCLIDES EUGENIO SILVA
EUNICE GOMES CARDOSO
FABIANE MARZOLLA RODRIGUES
FABIO EDUARDO GONÇALVES RIBEIRO
FANIA APARECIDA DE MORAES
FANNY EMILIA ESPINOZA GALVEZ
FERNANDA CAROLINE CORREIA SOUSA
FERNANDA CAVALCANTE MIRANDA
FERNANDA DINIZ ALVES PIRES
FERNANDA PEREIRA DA SILVA ROSA
FERNANDA PRADO DANTAS
FLAVIA APARECIDA DA COSTA
FLAVIA MALAR VASCONCELOS
FRANCIELE ANDRADE DA SILVA
FRANCIELI BEZERRA ALVES
FRANCIELI DA SILVA VITORINO
GABRIELA LOPES DA SILVA
GABRIELA TANGANELLI GARCIA DE SOUZA
GABRIELLE CRISTINE CANDIDO DA SILVA
GABRIELLE DA SILVA FERREIRA
GERSON APARECIDO DE CAMARGO
GERSON PAULINO SOBRINHO
GILVANIA SILVA DE MENEZES ROCHA
GIOVANA PALOPOLI ABREU
GIOVANNI MATHEUS ARAUJO DOS SANTOS
GISELE DE OLIVEIRA GOMES
GLORIA ROGELIA MALLEA
GRACIELA RODRIGUES DE OLIVEIRA ROSA

SETOR

CONTABILIDADE
SND-SERV. NUTRIÇÃO DIETÉTICA
U.I. CIRURGICA SUS
U.I. CIRURGICA SUS
FARMÁCIA
FATURAMENTO
LAVANDERIA ROUPARIA
UTI ADULTO
SND-SERV. NUTRIÇÃO DIETÉTICA
CME-CENTRAL MATERIAIS ESTERILIZADO
U.I. CIRURGICA SUS
LAVANDERIA ROUPARIA
UTI ADULTO
U.I. CIRURGICA SUS
U.I ENFERMARIA CONVÊNIO
U.I. MATERNIDADE CONVÊNIO
PRONTO ATENDIMENTO
U.I ENFERMARIA CONVÊNIO
SAME
U.I. CIRURGICA SUS
CENTRO AVANÇADO DIAG CARDIOLOGO
LABORATÓRIO ANÁLISES CLÍNICAS
CENTRO OBSTÉTRICO
UTI ADULTO
CENTRO CIRÚRGICO
U.I. CIRURGICA SUS
CME-CENTRAL MATERIAIS ESTERILIZADO
PRONTO ATENDIMENTO OBSTÉTRICO
U.I. MATERNIDADE SUS
UTI ADULTO
COORDENAÇÃO ASSISTENCIAL
LAVANDERIA ROUPARIA
SND-SERV. NUTRIÇÃO DIETÉTICA
UTI ADULTO
CDM-CENTRAL DE DISTRIB. DE MATERIAIS
COMPRAS
AUDITORIA
CENTRO CIRÚRGICO
MANUTENÇÃO
AMBULATÓRIO ORTOPEDIA
U.I. CIRURGICA SUS
U.I ENFERMARIA CONVÊNIO
T.I - TECNOLOGIA DA INFORMAÇÃO
U.I. MATERNIDADE CONVÊNIO
PRONTO ATENDIMENTO
LABORATÓRIO ANÁLISES CLÍNICAS

SANTA EQUIPE

NOME

GRACIELI ALVES LADEIRA
GRAZIELA PAIS SARAMELO
GRAZIELE PAGANIN DE ROSSI
GUILHERME MOREIRA DA SILVA
HENDRIO HENRIQUE ALMEIDA TURELLO
HERMANIA DOURADO MATOS E MATOS CARDOSO
HUGO LEONARDO CASADO
IARA GUERREIRO TANGERINO
IOBEDES VENANCIO CORREIA
IRINEZ FRANCISCO DA SILVA ALVES
IRIS FERNANDA NUNES FRANCO
ISABELA CELESTE VICENTE GERACINO
ISABELLA MARIA GONÇALVES SILVA
ISIS DIANA MARESCIALO
IZABEL CRISTINA ALVES SIMAO
IZABEL CRISTINA BERBEL SIQUEIRA
IZABELA APARECIDA MORO DA SILVA
IZAMARA FERREIRA
JACKELINE SANTOS DE MORAES MAZALLI
JAMILE CRISTINA SILVA MORAIS
JANAINA FERREIRA PEDRO
JANETE EPIPHANIO DIAS
JAQUELINE APARECIDA DO CARMO
JAQUELINE BORGES MIRANDA MUNIZ
JENIFER FRAQUITO DOMINGUES
JESSICA APARECIDA DA SILVA
JESSICA CRISTINE DE LIMA BATISTA
JESSICA MAGDA DA SILVA
JOÃO ANTONIO CUSTODIO
JOÃO BATISTA DA SILVA
JOÃO PEDRO CARDOSO SILVA
JOÃO ROBERTO RODRIGUES FILHO
JOÃO VITOR MARTINS COELHO
JOSÉ HENRIQUE ALVES PEREIRA
JOSIANE DA CRUZ
JOSIANE NEVES DA SILVA
JOSIELE LEAL DE ALMEIDA CARNEIRO
JUCELIA DE OLIVEIRA LIMA
JUCELINA APARECIDA DOS SANTOS CRUZ
JUCELINA PEREIRA DA SILVA
JULIA GARCIA DE OLIVEIRA
JULIANA APARECIDA RIBEIRO DE SOUZA
JULIANA CORREA DE MORAES LOPES
JULIANA CRISTINA DE OLIVEIRA SANTOS
JULIANA FARIA DO VALE
JULIANA FATIMA DA SILVA

SETOR

CME-CENTRAL MAT. ESTERILIZADO
UTI ADULTO
CDM-CENTRAL DE DISTRIB. DE MATATERIAIS
UTI COVID
PRONTO ATENDIMENTO
CENTRO CIRÚRGICO
FARMÁCIA
PRONTO ATENDIMENTO
HIGIENE E LIMPEZA
UTI ADULTO
LABORATÓRIO ANÁLISES CLÍNICAS
U.I. CIRURGICA SUS
UTI COVID
U.I. CIRURGICA SUS
U.I. MATERNIDADE SUS
RADIOLOGIA
UTI ADULTO
LABORATÓRIO ANÁLISES CLÍNICAS
FATURAMENTO
U.I. CIRURGICA SUS
UTI ADULTO
U.I. CIRURGICA SUS
HIGIENE E LIMPEZA
U.I ENFERMARIA CONVÊNIO
U.I. CIRURGICA SUS
PRONTO ATENDIMENTO
FARMÁCIA
PRONTO ATENDIMENTO
MANUTENÇÃO
LAVANDERIA ROUPARIA
LABORATÓRIO ANÁLISES CLÍNICAS
T.I - TECNOLOGIA DA INFORMAÇÃO
ALMOXARIFADO
PRONTO ATENDIMENTO
SND-SERV. NUTRIÇÃO DIETÉTICA
ALMOXARIFADO
CENTRAL DILUIÇÃO MEDICAMENTO
CME-CENTRAL MATERIAIS ESTERILIZADO
SND-SERV. NUTRIÇÃO DIETÉTICA
UTI ADULTO
RECEPÇÃO CENTRAL
SND-SERV. NUTRIÇÃO DIETÉTICA
UTI - PARTICULAR E CONVÊNIO
FINANCEIRO
U.I. CIRURGICA SUS
RECEPÇÃO CONVÊNIO / PARTICULAR

SANTA EQUIPE

NOME

JULIANA HIDALGO BUENO
JULIANA MENDES DE SOUZA CORREA
JULIENE TAINARA PAULA APOLINARIO
JULIO APARECIDO CASSIANO
KAREN LADEIRA RODRIGUES
KARINA FEDERIGHI BAISI CHAGAS
KARINA PRISCILA MARCUZ PERRI
KATIA APARECIDA DE SOUZA ALVES
KATIA CILENE CAVALCANTI DE LIMA
KELLY ESTEVAM DOS SANTOS VENANCIO
KELLY OLIVEIRA DA SILVA BARBOZA
LARA BUENO
LARISSA GONÇALVES PIMENTA INACIO MARTINS
LARISSA PALOMAR DE ANDRADE
LEANDRO BRENTARI
LEANDRO DE LIMA
LEILA RODRIGUES DA SILVA
LEONARDO MACHADO DA SILVA ONCA
LEONILDE ALVES PEREIRA
LESLIE APARECIDA BUENO DOS SANTOS ASSIS
LETICIA SOUZA DA SILVA
LIGIA DE ARAUJO SOARES PAIAO
LIGIA DE SOUZA BOSCARINI OLIVEIRA
LOURDES DOS SANTOS URIAS
LUANA CRISTINY LAURIANO FERREIRA DOS SANTOS
LUANA OLIVEIRA DOS SANTOS NEVES
LUCAS KELVIM DE BRITO
LUCAS VINICIUS OLIVEIRA GALVAO
LUCERLI DE JESUS SILVESTRE
LUCIA DE FATIMA ROSSETTO DOS ANJOS
LUCIANA DOS SANTOS ANDRADE
LUCIANA DOS SANTOS LADEIRA
LUCIANA PEREIRA DA SILVA
LUCIANE SOUZA ALMEIDA
LUCIENE SOARES RAMOS PASSARELLI
LUCILEIA LEITE DA SILVA
LUCINEIA VIEIRA FELIX
LUIS CLAUSEN
LUIS FERNANDO SOARES MACHADO
LUIS FERNANDO VALIM ANDRADE
LUIS GUILHERME JOSÉ
LUIZA GOMES DO NASCIMENTO
LUIZ CARLOS DE OLIVEIRA
LURDEVALDA BEZERRA DE QUEIROZ
MADALENA APARECIDA DIAS DE SOUZA
MAGDA REGINA DOS SANTOS

SETOR

SND-SERV. NUTRIÇÃO DIETÉTICA
LABORATÓRIO ANÁLISES CLÍNICAS
FINANCEIRO
RECEPÇÃO CENTRAL
UTI COVID
U.I. MATERNIDADE CONVÊNIOS
PRONTO ATENDIMENTO
UTI ADULTO
ALMOXARIFADO
U.I. MATERNIDADE CONVÊNIOS
CENTRO CIRÚRGICO
U.I. MATERNIDADE CONVÊNIOS
LABORATÓRIO ANÁLISES CLÍNICAS
U.I. MATERNIDADE CONVÊNIOS
LAVANDERIA ROUPARIA
RECEPÇÃO CONVÊNIO / PARTICULAR
UTI ADULTO
U.I. ENFERMARIA CONVÊNIOS
LAVANDERIA ROUPARIA
U.I. CIRURGICA SUS
RECEPÇÃO CONVÊNIO / PARTICULAR
U.I. CIRURGICA SUS
FARMÁCIA
UTI ADULTO
LABORATÓRIO ANÁLISES CLÍNICAS
U.I. ENFERMARIA CONVÊNIOS
U.I. ENFERMARIA CONVÊNIOS
RECEPÇÃO CENTRAL
U.I. CIRURGICA SUS
HIGIENE E LIMPEZA
UTI ADULTO
U.I. ENFERMARIA CONVÊNIOS
COSTURA
U.I. ENFERMARIA CONVÊNIOS
CENTRO CIRÚRGICO
HIGIENE E LIMPEZA
PRONTO ATENDIMENTO
MANUTENÇÃO
U.I. ENFERMARIA CONVÊNIOS
U.I. CIRURGICA SUS
FARMÁCIA
UTI COVID
MANUTENÇÃO
PRONTO ATENDIMENTO
RECEPÇÃO MATERNIDADE
CENTRO CIRÚRGICO

SANTA EQUIPE

NOME

MARCELA CRISLAINE LEONARDO DA SILVA
MARCELL GUERREIRO SILVA
MARCELLA MENDES MAZARIN
MARCIA APARECIDA SILVA
MARCIA EUNICE ARRUDA
MARCIA FABIANE PIRES DA SILVA
MARCIA MARIA TOMILHEIRO CARREIRO
MARCILENE DA SILVA BRITO
MARCOS FELIPE DE OLIVEIRA PAULINO
MARIA APARECIDA AFONSO
MARIA APARECIDA DE BARROS STELLATO
MARIA APARECIDA DIAS DE MATOS
MARIA APARECIDA LEMES FAGUNDES
MARIA CAROLINA CORREIA DOS SANTOS
MARIA CLARA GIROTTO PELEGRIN
MARIA CRISTINA DOS SANTOS
MARIA CRISTINA VIEIRA
MARIA DE FATIMA RODRIGUES
MARIA DE LOURDES SANCHES SOARES
MARIA EDUARDA FERREIRA MARQUES
MARIA FRANCISCO DE SOUZA AGUIAR
MARIA HELENA NOGUEIRA
MARIA JOSÉ FERREIRA NUNES
MARIA LUCIA DA SILVA DOMINGOS
MARIA LUISA GOULART DARIS
MARIANA GONÇALVES DE CAMARGO SILVA
MARIANA VAZ CORDEIRO
MARILEI DE FATIMA FRAQUITO
MARINETE FABRÍCIO
MARINEVA RODRIGUES
MARLENE DOS SANTOS CONSOLI
MARLI CRISTINA DA SILVA PINHEIRO
MARLI DE LIMA
MARYANA THAIS DE CAMPOS FRUHLING
MEDIAM FRANCISCO PEREIRA DURAES
MEIRE ALEXANDRE DE SOUZA
MELISSA BERMEJO SOARES
MICAELLA DA SILVA BARREIROS FURLANETTO
MICHEL ALMEIDA LOPES
MICHELI ROBERTA GOMES
MIKAELA CRISTINA DI SANTI BATISTA ALVES
MIRIAM DE FATIMA ALVES MORAIS
MIRIAM RENATA GONÇALVES POLICANT
MONICA DE MORAES
MONICA MARQUES LOPES
MOYSES MUNIZ NETO

SETOR

HIGIENE E LIMPEZA
T.I - TECNOLOGIA DA INFORMAÇÃO
LABORATÓRIO ANÁLISES CLÍNICAS
U.I. CIRURGICA SUS
HIGIENE E LIMPEZA
SERVIÇO SOCIAL
TESOURARIA
SND-SERV. NUTRIÇÃO DIETÉTICA
U.I ENFERMARIA CONVÊNIO
U.I. CIRURGICA SUS
SND-SERV. NUTRIÇÃO DIETÉTICA
U.I. CIRURGICA SUS
AGENCIA TRANSFUSIONAL
HEMODINÂMICA
LABORATÓRIO ANÁLISES CLÍNICAS
SND-SERV. NUTRIÇÃO DIETÉTICA
HIGIENE E LIMPEZA
U.I. MATERNIDADE SUS
HIGIENE E LIMPEZA
LABORATÓRIO ANÁLISES CLÍNICAS
COSTURA
CENTRO CIRÚRGICO
LAVANDERIA ROUPARIA
HIGIENE E LIMPEZA
NIRAA-NÚCLEO INTERNO REGULAÇÃO
NIRAA-NÚCLEO INTERNO REGULAÇÃO
RECEPÇÃO CONVÊNIO / PARTICULAR
HIGIENE E LIMPEZA
HIGIENE E LIMPEZA
HIGIENE E LIMPEZA
HIGIENE E LIMPEZA
COORDENAÇÃO ASSISTENCIAL
UTI ADULTO
U.I ENFERMARIA CONVÊNIO
RECEPÇÃO CENTRAL
HIGIENE E LIMPEZA
LABORATÓRIO ANÁLISES CLÍNICAS
LABORATÓRIO ANÁLISES CLÍNICAS
FINANCEIRO
COMPRAS
U.I ENFERMARIA CONVÊNIO
CDM-CENTRAL DE DISTRIB. DE MAT
HIGIENE E LIMPEZA
CENTRO CIRÚRGICO
LAVANDERIA ROUPARIA
U.I. CIRURGICA SUS

SANTA EQUIPE

NOME

MYKAELA ALEXANDRA DE TOLEDO
NANCI OLIVEIRA DOS SANTOS
NARAYANE ALVES DOS SANTOS
NATALIA AMARAL LIMA
NATALIA PLASTINA FRONICK RODAS
NATHALIA DIAS ALVES
NATIA HONORATO DA SILVA
NAYARA KAMILA SABINO
NEIDE MENDES BARBOSA
NELMA ALMEIDA NASCIMENTO
NOELI DE JESUS FREIRE GUIMARAES
OTAVIO AUGUSTO PENGA SIQUEIRA BUENO
OZELIA ROBERTA FAUSTINO DOS SANTOS DE ARAUJO
PABLO TULLI LEITE
PAMELA LETICIA SANTOS DA COSTA
PAMELA PATRICIA SILVERIO TOMILHEIRO
PAOLA SUELI DE CARVALHO POMILIO
PATRICIA BARBOSA DE OLIVEIRA
PATRICIA BRENTARI
PATRICIA CAROLINA SOUZA MARIANO
PATRICIA DE JESUS FREIRE
PATRICIA MASSARONI DA COSTA
PATRICIA POLETINI EL CHAMMAS
PAULO GUSTAVO BRASIL MACHADO
PAULO MARTINS FIGUEIREDO
PAULO SERGIO DAVANSO
POLIANE MARIA MESSIAS
POLIANI OLIVEIRA DIAS
PRISCILA APARECIDA RODRIGUES NOGUEIRA
PRISCILA DA SILVA PAULINO
PRISCILA DE OLIVEIRA VAZ
PRISCILA FERNANDA ORTIZ
PRISCILA MARIEVA TULLI LEITE DE JESUS
RAFAELA DOS SANTOS CRUZ SOUSA
RAFAELA LUANA DOS SANTOS
RAQUEL ANTUNES SELEZNEVAS
RAQUEL APARECIDA RODRIGUES DIAS
RAQUEL SOARES INACIO
REGIANE VERDELHO NUNES
REGINA CELIA CAMPOS DE SOUZA
REGINA DE FATIMA MARIANO
RENATA ANDREOLLI PEREIRA LEATI
RENATA DOS SANTOS
RENATA TAVARES
RENATO DE OLIVEIRA JARDIM
RENE PAULO RIBEIRO FUHR DOS SANTOS

SETOR

CDM-CENTRAL DE DISTRIB. DE MAT
RECEPÇÃO CONVÊNIO / PARTICULAR
CENTRO CIRÚRGICO
FATURAMENTO
CME-CENTRAL MAT. ESTERILIZADO
CENTRAL DILUIÇÃO MEDICAMENTO
CENTRO OBSTÉTRICO
LABORATÓRIO ANÁLISES CLÍNICAS
LABORATÓRIO ANÁLISES CLÍNICAS
U.I. CIRURGICA SUS
HIGIENE E LIMPEZA
RECEPÇÃO CONVÊNIO / PARTICULAR
U.I. MATERNIDADE SUS
RADIOLOGIA
UTI ADULTO
U.I ENFERMARIA CONVÊNIOS
U.I. CIRURGICA SUS
U.I. CIRURGICA SUS
NIRAA-NÚCLEO INTERNO REGULAÇÃO
UTI ADULTO
HIGIENE E LIMPEZA
CENTRO CIRÚRGICO
RECURSOS HUMANOS
COMUNICAÇÃO
LAVANDERIA ROUPARIA
RADIOLOGIA
AGENCIA TRANSFUSIONAL
UTI ADULTO
RECEPÇÃO CENTRAL
UTI - PARTICULAR E CONVÊNIOS
RECEPÇÃO CENTRAL
ADMINISTRAÇÃO HOTELARIA
U.I. MATERNIDADE SUS
JURÍDICO/GESTÃO DE CONTRATOS
HIGIENE E LIMPEZA
U.I ENFERMARIA CONVÊNIOS
RECEPÇÃO CENTRAL
PROVEDORIA
SND-SERV. NUTRIÇÃO DIETÉTICA
RADIOLOGIA
UTI ADULTO
CENTRO OBSTÉTRICO
CENTRO OBSTÉTRICO
HIGIENE E LIMPEZA
RADIOLOGIA
AGENCIA TRANSFUSIONAL

SANTA EQUIPE

NOME

RITA DE CASSIA FARIA BARCHI
RITA DE CASSIA SAMPAIO MOREIRA
ROBERTA MOTTA GALVAO DE MOURA
ROBERTO DE SOUZA SILVA
RODRIGO APARECIDO DA COSTA
RODRIGO GAZONI DA CONCEICAO
RODRIGO NOBREGA ALMEIDA
RODRIGO TULLI LEITE
RODRIGO VELOSO DA SILVA
RONISE RODRIGUES CAGGIANO
ROSALINA RODRIGUES FURTIN
ROSANE RIBEIRO DE ANDRADE
ROSANGELA DE ALMEIDA MOURA
ROSANGELA FELICIANO FERREIRA
ROSANGELA HERMINELGIDO DE OLIVEIRA
ROSANGELA MARIA DO AMARAL CABRAL
ROSELAINÉ VAZ VIEIRA FEIGO
ROSELI APARECIDA DOS SANTOS
ROSELI LEMES REBELO KEKI
ROSEMARY DE OLIVEIRA GOMES
ROSEMEIRE DE OLIVEIRA
ROSILEI FRANCISCA DA CRUZ CAMOLEZ
ROSIMEIRE DE SANTANA
ROSIMEIRE PRADO DA SILVA
RUTE MOREIRA FERREIRA
SAMARA PRISCILA DE SOUZA
SANDRA APARECIDA ALENCAR
SANDRA CRISTINA GOMES DE SOUZA
SANDRA ELISA DE LIMA VERZA
SANDRA REGINA BRIGIDO
SANDRA REGINA DE CAMPOS CASSEMIRO
SARA AGUILERA MOTTA DE LIMA
SEBASTIANA JANDIRA LEANDRO RIBEIRO
SILENE AMANCIO RODRIGUES PERANDRE
SILMARA DOS SANTOS MARCELINO
SILVANA APARECIDA BARIZON DOS SANTOS
SILVANA ROSA DOS SANTOS
SILVIA ADRIANA DA ROSA VIEIRA DAMACENO
SILVIO CESAR DE OLIVEIRA
SIMONE GOMES DE OLIVEIRA
SIRLENE ALEXANDRE DOMINGUES ALVES DE OLIVEIRA
SOLANGE ESTERINA KEKI
SOLANGE MARGARETE DA SILVA
SOLANGE VINCOLETTA
SONIA MARIA DE SOUZA
SUELI APARECIDA MEDINA

SETOR

CME-CENTRAL MATERIAIS ESTERILIZADO
UTI ADULTO
COORDENAÇÃO ASSISTENCIAL
ORÇAMENTO E CUSTOS
U.I. CIRURGICA SUS
CENTRO CIRÚRGICO
LAVANDERIA ROUPARIA
AMBULATÓRIO ORTOPEDIA
PRONTO ATENDIMENTO
NÚCLEO DE SEGURANÇA DO PACIENTE
CENTRO OBSTÉTRICO
U.I ENFERMARIA CONVÊNIO
FARMÁCIA
U.I. CIRURGICA SUS
U.I. CIRURGICA SUS
RECEPÇÃO CENTRAL
U.I ENFERMARIA CONVÊNIO
SND-SERV. NUTRIÇÃO DIETÉTICA
LABORATÓRIO ANÁLISES CLÍNICAS
DEPARTAMENTO PESSOAL
HIGIENE E LIMPEZA
HIGIENE E LIMPEZA
U.I. CIRURGICA SUS
UTI ADULTO
HIGIENE E LIMPEZA
UTI ADULTO
HIGIENE E LIMPEZA
PREST.DE CONTAS/ EXEC.CONVÊNIO
CENTRO CIRÚRGICO
U.I. CIRURGICA SUS
RADIOLOGIA
SND-SERV. NUTRIÇÃO DIETÉTICA
AGENCIA TRANSFUSIONAL
FATURAMENTO
UTI - PARTICULAR E CONVÊNIO
CENTRO CIRÚRGICO
SND-SERV. NUTRIÇÃO DIETÉTICA
LAVANDERIA ROUPARIA
CONTABILIDADE
CDM-CENTRAL DE DISTRIB. DE MATERIAIS
CARGOS E SALARIOS
HIGIENE E LIMPEZA
LABORATÓRIO ANÁLISES CLÍNICAS
UTI ADULTO
AMBULATÓRIO ORTOPEDIA
U.I. MATERNIDADE SUS

SANTA EQUIPE

NOME

SUELY HIDEMI NAKASHIMA DE OLIVEIRA
SUZANA MARIA SUSSEL PIGATTO
TALITA ANDRESSA FRANCISCANI GONÇALVES
TAMIRES JURADO LOPES
TASSIANY DE LIMA ROSA SOARES
TATIANE CRISTINA DE SOUZA TUCILO
TATIANE DIAS NASCIMENTO
TATIANE DOS SANTOS PAULINO
TATIANE LOURENCO BALBO SARAIVA
TATIANE SOARES SILVA
TAYNA TITO BORTOLETO
THAINAN GABRIEL INACIO
THAINARA ATELINA KEKI DA CRUZ
THAINARA JORDAO REZENDE
THAIS AMANDA LIMA DIAS
THAIS GARCIA GONÇALVES
THAIS HELENA DOS SANTOS EUFRASIO
THAISA DA SILVA
THALITA DE MORAES ZURDO FERRAZ
THUANY CERQUEIRA SENNA
TIAGO HENRIQUE AGUIAR
VALTER RODRIGUES DA SILVA JUNIOR
VANESSA BUENO SANCHEZ
VERA LUCIA CASSIA CAIARES LUIZ
VERONICA ELIZA TORRES
VICTOR DA SILVA KLEIN
VIVIANA DUTRA ROSENDO DA SILVA
VIVIANE ANGELICA NOGUEIRA LAMEU
VIVIANE TANGERINO SANTANA
WILIAN DOS SANTOS FURTADO
YOLANDA ZANCHETTA ANDREOTTI
ZELIA BUZZO

SETOR

UTI ADULTO
SCIH-CONTR.INFEÇÃO HOSPITALAR
ADMINISTRACAO HOTELARIA
LABORATÓRIO ANÁLISES CLÍNICAS
U.I. MATERNIDADE CONVÊNIOS
UTI ADULTO
PRONTO ATENDIMENTO
CENTRO CIRÚRGICO
LABORATÓRIO ANÁLISES CLÍNICAS
SND-SERV. NUTRIÇÃO DIETÉTICA
CENTRAL DILUIÇÃO MEDICAMENTO
UTI ADULTO
U.I. CIRURGICA SUS
PRONTO ATENDIMENTO
U.I ENFERMARIA CONVÊNIOS
U.I ENFERMARIA CONVÊNIOS
CENTRO CIRÚRGICO
UTI ADULTO
UTI ADULTO
LABORATÓRIO ANÁLISES CLÍNICAS
PRONTO ATENDIMENTO
RECEPÇÃO CONVÊNIO / PARTICULAR
SND-SERV. NUTRIÇÃO DIETÉTICA
U.I. CIRURGICA SUS
CONTABILIDADE
SESMT
LABORATÓRIO ANÁLISES CLÍNICAS
U.I. CIRURGICA SUS
COMERCIAL
AMBULATÓRIO ORTOPEDIA
SND-SERV. NUTRIÇÃO DIETÉTICA
CENTRO OBSTÉTRICO



SERVIÇO ESPECIALIZADO EM ENGENHARIA DE SEGURANÇA E MEDICINA DO TRABALHO (SESMT)

O SESMT promove a saúde e a proteção da integridade dos funcionários no local de trabalho, atuando com diversas atividades e programas de prevenção à acidentes, doenças ocupacionais e riscos ambientais, garantindo um ambiente de trabalho mais seguro e saudável para todos.

Durante o ano o SESMT realiza diversas ações importantes, são elas:

Gestão e implantação de diversos laudos e programas, como o PGR (Programa de Gerenciamento de Riscos), PCMSO (Programa de Controle Médico de Saúde Ocupacional) e LTCAT (Laudo Técnico das Condições do Ambiente de Trabalho);

Composição e acompanhamento da CIPA, composta por representantes dos empregados e empregadores, conforme exigência da NR-05, a qual tem o objetivo reduzir e/ou eliminar os riscos do ambiente de trabalho, promovendo ações que visam à prevenção da saúde e integridade física dos trabalhadores;

Realização de treinamentos de segurança na integração de novos colaboradores e prestadores de serviços, abordando procedimentos de acordo com as exigências da NR-32 (Segurança e Saúde no Trabalho em Serviços de Saúde);

Atualização dos Treinamentos de Proteção Radiológica para os setores de Radiologia e Hemodinâmica, visando orientar sobre os riscos existentes, condutas adequadas e como agir em situações emergenciais;

Desenvolvimento de capacitação de formação de NR-10 - Segurança em Instalações e serviços em Eletricidade com os funcionários do setor de Manutenção, em atendimento a Norma Regulamentadora NR-10 do Ministério do Trabalho;

Realização de treinamento de NR-35 - Trabalho em Altura atendendo a Norma Regulamentadora - NR-35 do MTE visando garantir a capacitação sobre os riscos, medidas de controle, de emergência e salvamento, com conteúdo teórico e prático;

Controle dos Equipamentos de Proteção Individual (EPI) e Coletiva (EPC), assegurando o fornecimento dos EPIs indicados no LTCAT/PGR aos funcionários e realizando inspeções mensais dos Equipamentos de Proteção Coletiva (EPC), como extintores de incêndio e placas de sinalização nas instalações prediais;

Gerenciamento de Resíduos de Serviços de Saúde, visando à implantação, implementação e manutenção do PGRSS (Programa de Gerenciamento de Resíduos de Serviços de Saúde) em conformidade com as normas regulamentadoras e legislações vigentes;

Participação da Comissão Gestora Multidisciplinar "Comissão de Perfuro Cortante", em atendimento ao Anexo III da NR-32, Segurança e Saúde no Trabalho em Serviços de Saúde;

Realizações de inspeções nos Vasos de Pressão da unidade para garantir a segurança e manutenção desses equipamentos, em conformidade com a NR-13 (Caldeiras e Vasos de Pressão).

O SESMT da Santa Casa de Assis trabalha para garantir a segurança e a saúde dos funcionários, promovendo ações preventivas e cumprindo todas as normas regulamentadoras aplicáveis, assegurando, assim, um ambiente de trabalho seguro e saudável para todos.



Instalação de novos equipamentos Equipamentos do Projeto do Auto de Vistoria do Corpo de Bombeiros

ACIDENTES COM E SEM AFASTAMENTO



20 acidentes

EXAMES OCUPACIONAIS



165

INTEGRAÇÕES DE SEGURANÇA



184 treinamentos

CENTRO DE ESTUDOS, PESQUISA E EXTENSÃO

O Centro de Estudos, Pesquisa e Extensão da Santa Casa de Assis consolida-se como um ambiente acadêmico multifuncional, que impulsionou a disseminação do conhecimento e o aprimoramento profissional. Ao longo do ano, o espaço se transformou em um ponto de encontro para troca de experiências, treinamentos, cursos e palestras, proporcionando um ambiente propício para o desenvolvimento pessoal e profissional de colaboradores, estudantes e profissionais da saúde.

Ambiente Acadêmico e Espaço de Estudo: O Centro de Estudos também desempenhou um importante papel como ambiente acadêmico, proporcionando aos estudantes um espaço adequado para estudo, discussões e encontros de grupos de estudo.

Auditório Para Ações Institucionais

Além das atividades técnica e acadêmicas, o local conta com um Auditório com infraestrutura moderna, acomodações adequadas e ambiente acolhedor, amplamente utilizado como um espaço para eventos, reuniões e apresentações.



*Integração dos
novos estagiários de
Psicologia da UNESP*

CORPO CLÍNICO

MÉDICO

CLELIA BERNARDES DE REZENDE
FREDERICO GUSTAVO NEIVA ELLINGER
AROLDO GONÇALVES DA MOTTA
ELISANGELA FABIANA FERNANDES SIVIEIRO
FERNANDO MANUEL MENDES DE MENDONÇA
FERNANDO RICARDO BUENO DE MENDONÇA
PAULO HENRIQUE BUENO DE MENDONÇA
SERGIO GARCIA TRETTEL
VICTOR ANTONIO DE MENDONÇA
WAGNER RODRIGUES DALAQUA
EMANUEL FIRMO RODRIGUES
ANTONIO MAURICIO MANFIO
ANTONIO RICARDO GANASSIN
GIOVANNI DANELLO
JOSÉ AMERIO TEIXEIRA GOES
JOSÉ ANTONIO COTRIM JUNIOR
MARIANA FERREIRA BORGES FIRMO RODRIGUES
ADEMIR DO CARMO OLIVEIRA
ALEXANDRE GOES BORBA
ANA PAULA ANDRADE GARCIA
BRUNO DANIEL FERRARI
CAROLINE BRANDI MOLINA
CHARLES ULLOFFO DO NASCIMENTO
EUNICE APARECIDA ALBERTINI DANELLO
GIULIANO DALVO FANTE
JAIME BERGONSO
JOSÉ EDUARDO RABELO
MARCOS ANTONIO SANTIAGO FANTINATTI
NAIARA CAROLINE MAKINIKS
NINA AZEVEDO DE MEDEIROS COUTO
PAULA ZAMORA JORGE
RAQUEL GIANNETTA
RENAN IETTER GONZAGA
RICARDO C DE LAS VILLAS RODRIGUES
SUELEN ALVES SANTIAGO FANTINATTI
WADIH FARID MANSOUR
EUSDEMAR LIMA STEFANE
HENRIQUE ISSA ARTONI EBAID
JOSÉ VIEIRA ZARATE
ROMULO CESAR ARNAL BONINI
RICARDO FABIAN GONZALEZ FIANDRO
FREDDY ANTONIO BRITO MOSCOSO
MARCELO SACONATO DEMIAN
LUIZ CARLOS DE OLIVEIRA LIMA FILHO
LUIZ FABIANO DE OLIVEIRA LIMA
SANDRO ANTONIO TROVO

ESPECIALIDADE

ANATOMIA PATOLOGICA
ANATOMIA PATOLOGICA
ANESTESIOLOGIA
ANESTESIOLOGIA
ANESTESIOLOGIA
ANESTESIOLOGIA
ANESTESIOLOGIA
ANESTESIOLOGIA
ANESTESIOLOGIA
ANESTESIOLOGIA
ANGIOLOGIA E CIRURGIA VASCULAR
ANGIOLOGIA E CIRURGIA VASCULAR
ANGIOLOGIA E CIRURGIA VASCULAR
ANGIOLOGIA E CIRURGIA VASCULAR
ANGIOLOGIA E CIRURGIA VASCULAR
ANGIOLOGIA E CIRURGIA VASCULAR
ANGIOLOGIA E CIRURGIA VASCULAR
ANGIOLOGIA E CIRURGIA VASCULAR
ANGIOLOGIA E CIRURGIA VASCULAR
CARDIOLOGIA
CARDIOLOGIA
CARDIOLOGIA
CARDIOLOGIA
CARDIOLOGIA
CARDIOLOGIA
CARDIOLOGIA
CARDIOLOGIA
CARDIOLOGIA
CARDIOLOGIA
CARDIOLOGIA
CARDIOLOGIA
CARDIOLOGIA
CARDIOLOGIA
CARDIOLOGIA
CARDIOLOGIA
CARDIOLOGIA
CARDIOLOGIA
CARDIOLOGIA
CARDIOLOGIA
CARDIOLOGIA
CARDIOLOGIA
CARDIOLOGIA
CIRURGIA CARDIOVASCULAR
CIRURGIA CARDIOVASCULAR
CIRURGIA CARDIOVASCULAR
CIRURGIA CARDIOVASCULAR
CIRURGIA CARDIOVASCULAR
CIRURGIA CARDIOVASCULAR
CIRURGIA CARDIOVASCULAR
CIRURGIA DE CABEÇA E PESCOÇO
CIRURGIA GERAL
CIRURGIA GERAL
CIRURGIA GERAL

CORPO CLÍNICO

MÉDICO

CASSIO RENATO VALERIO GOUVEIA
JOSÉ VLADIMIR HERNAN QUIROGA VERAZAIN
GUSTAVO NAVARRO BETONICO
LEONARDO FANTINATO MENEGON
SERGIO ABUD HADDAD
CIRO TAVARES COSTA
ANA CAROLINA FONSECA GALOTTI
GIBRAN FRANZONI RUFCA
LUCIANO SILVA DE OLIVEIRA
ANDRE LEANDRO AMARAL
NELY REGINA SARTORI NEVES
PEDRO MEDALHA NETO
CARLOS CHADI
DELCIDIO DELLA COLETTA JUNIOR
LUIZ CARLOS CARVALHO
ANIE GLEISE ANDRADE PARRA DE SOUZA
AREF SABEH FILHO
EDUARDO ANDREGHETTI
JULIANA ANDRIGHETI CORONADO ANTUNES
NELSON FELIPE DE SOUZA JUNIOR
VALCIR CORONADO ANTUNES
VICTOR ANDRIGHETI CORONADO ANTUNES
GABRIEL SATO IKUHARA CAVALCANTI PICOS
FERNANDO SALGADO MARTINS
ANDRE RENSI DE MELLO
ANDRE RICARDO GAVA
DANILO NUNES DOS SANTOS
FLAVIO ZINDEL SALEM
GUILHERME GABALDI PELLI
JOÃO MARCELINO
JOÃO MAURICIO FIORI
IGOR TATSUKAWA SATO
MARCO ANTONIO CARUSO SILVA
NEMI SABEH JUNIOR
NILTON FLAVIO DE MACEDO
ORLANDO MARTINS JUNIOR
SEBASTIÃO JULIO RODRIGUES JUNIOR
JOÃO FRANCISCO GIAMPIETRO DI GIACOMO
HEMERSON CARLOS COSTA
HILDO TAVARES CARVALHO JUNIOR
RENATA BALSIMELLI
ROBERTO DE MELLO
ROBERTO RENSI DE MELLO
ANNA CAROLINA LASCOSKI
EDY WILSON RIBEIRO NEVES
FLAVIA PIPOLO

ESPECIALIDADE

MEDICINA INTENSIVA
MEDICINA INTENSIVA
MEDICINA INTENSIVA
MEDICINA INTENSIVA
NEFROLOGIA
NEFROLOGIA
NEUROCIRURGIA
NEUROCIRURGIA
NEUROCIRURGIA
NEUROCIRURGIA
NEUROLOGIA
NEUROLOGIA
NEUROLOGIA
NEUROLOGIA
NEUROLOGIA
OFTALMOLOGIA
OFTALMOLOGIA
OFTALMOLOGIA
OFTALMOLOGIA
OFTALMOLOGIA
OFTALMOLOGIA
ORTOPEDIA E TRAUMATOLOGIA
ORTOPEDIA E TRAUMATOLOGIA
ORTOPEDIA E TRAUMATOLOGIA
ORTOPEDIA E TRAUMATOLOGIA
ORTOPEDIA E TRAUMATOLOGIA
ORTOPEDIA E TRAUMATOLOGIA
ORTOPEDIA E TRAUMATOLOGIA
ORTOPEDIA E TRAUMATOLOGIA
ORTOPEDIA E TRAUMATOLOGIA
ORTOPEDIA E TRAUMATOLOGIA
ORTOPEDIA E TRAUMATOLOGIA
ORTOPEDIA E TRAUMATOLOGIA
ORTOPEDIA E TRAUMATOLOGIA
ORTOPEDIA E TRAUMATOLOGIA
ORTOPEDIA E TRAUMATOLOGIA
ORTOPEDIA E TRAUMATOLOGIA
ORTOPEDIA E TRAUMATOLOGIA
ORTOPEDIA E TRAUMATOLOGIA
OTORRINOLARINGOLOGIA
OTORRINOLARINGOLOGIA
OTORRINOLARINGOLOGIA
OTORRINOLARINGOLOGIA
OTORRINOLARINGOLOGIA
OTORRINOLARINGOLOGIA
OTORRINOLARINGOLOGIA
OTORRINOLARINGOLOGIA
PEDIATRIA
PEDIATRIA
PEDIATRIA

CORPO CLÍNICO

MÉDICO

CARLOS CHADI JUNIOR
PEDRO POMPILIO VILAS BOAS
ARTHUR SERGIO NETTO GONZALEZ MARTINS
DOUGLAS AMOYR KHENAYFIS
EDUARDO MIGUEL MEDEIROS
KLEBER LUIZ BETTENCOURT DA SILVA
LUIS RICARDO ZANOTTO
LUIZ ANTONIO DE ALMEIDA NOBILE
VITOR LEAL DE VASCONCELLOS
ELIZABETH ALVES SALGADO
EDUARDO PINHEIRO GOIS FENIMAN
DANILO GABRIEL DE O. COLNAGO RODRIGUES
RAFAEL CASTELLI BITTENCOURT
FERNANDO GRADIM BASTAZINI
GABRIEL FERREIRA GOMES
CLAUDIO DE CARVALHO VILLAS BOAS
EDUARDO HENRIQUE AREAS GONÇALVES
JOÃO PAULO SOUTO GRANDO
MARIO MONTEIRO FILHO

ESPECIALIDADE

RADIOLOGIA E DIAGNOSTICO POR IMAGEM
RADIOLOGIA E DIAGNOSTICO POR IMAGEM
RADIOLOGIA E DIAGNOSTICO POR IMAGEM
RADIOLOGIA E DIAGNOSTICO POR IMAGEM
RADIOLOGIA E DIAGNOSTICO POR IMAGEM
RADIOLOGIA E DIAGNOSTICO POR IMAGEM
RADIOLOGIA E DIAGNOSTICO POR IMAGEM
RADIOLOGIA E DIAGNOSTICO POR IMAGEM
RADIOLOGIA E DIAGNOSTICO POR IMAGEM
RADIOLOGIA E DIAGNOSTICO POR IMAGEM
REUMATOLOGISTA
UROLOGIA
UROLOGIA
UROLOGIA
UROLOGIA
UROLOGIA
UROLOGIA
UROLOGIA
UROLOGIA
UROLOGIA
UROLOGIA

SANTA EQUIPE CORPO CLÍNICO

32 225

ESPECIALIDADES

PROFISSIONAIS MÉDICOS

ESPECIALIDADES

ANATOMOPATOLOGIA | ANESTESIA | ANGIOLOGIA | CIRURGIA VASCULAR
CARDIOLOGIA | CIRURGIA CARDIOVASCULAR | CIRURGIA CABEÇA E PESCOÇO
CIRURGIA GERAL | CIRURGIA PEDIÁTRICA | CIRURGIA PLÁSTICA | CIRURGIA
APARELHO DIGESTIVO | CLÍNICA MÉDICA | DERMATOLOGIA | ENDOCRINOLOGIA
GERIATRIA | GINECOLOGIA/OBSTETRÍCIA | HEMATOLOGIA | INFECTOLOGIA
MEDICINA INTENSIVA | NEFROLOGIA | NEUROCIRURGIA | NEUROLOGIA
OFTALMOLOGIA | ORTOPEDIA | OTORRINOLARINGOLOGIA | PEDIÁTRIA
PNEUMOLOGIA | PSIQUIATRIA | RADIOLOGIA | REUMATOLOGIA | UROLOGIA

TECNOLOGIA DA INFORMAÇÃO



TECNOLOGIA DA INFORMAÇÃO

A Tecnologia da Informação (TI) desempenha um papel estratégico, sendo responsável pela gestão de todas as informações da Instituição. Em 2022, o Setor continuou a cooperar com a sustentabilidade institucional, focando na qualidade e segurança na entrega de serviços e projetos, atuando em diversas frentes, abrangendo infraestrutura, sistemas e suporte técnico, otimização, proporcionando assim melhores experiências aos clientes internos e externos.

Infraestrutura

O setor de Tecnologia da Informação manteve sua dedicação à gestão da infraestrutura tecnológica da Instituição, incluindo a administração de data centers, rede de dados, internet, servidores, banco de dados e segurança da informação. A eficiente gestão da infraestrutura tecnológica garantiu a disponibilidade, integridade e confidencialidade das informações, essenciais para o bom funcionamento da Santa Casa de Assis.

Sistemas

A área de sistemas atuou como parceira estratégica das áreas assistenciais e administrativas, fornecendo apoio sistêmico e auxiliando no uso das principais plataformas da instituição, como o sistema de gestão hospitalar (Wareline), gestão de pessoas (Memphis), gestão laboratorial (AR Sistemas), entre outros. A otimização e integração dos sistemas contribuíram para a eficiência operacional e melhorias nos processos internos.

Suporte Técnico

O suporte técnico foi um canal direto de comunicação com os clientes internos, entendendo suas necessidades e direcionando o atendimento adequado. A equipe de suporte também faz a instalação, configuração e manutenção corretiva e preventiva dos ativos de tecnologia da Instituição.

Em 2022, a área de tecnologia da Santa Casa de Assis promoveu o aprimoramento da gestão tecnológica com, a implementação de projetos inovadores, como o desenvolvimento de BOT, um sistema automatizado programado para executar determinadas rotinas da CCIH (Comissão Central de Infecção Hospitalar). O BOT dispara, por meio do aplicativo Whatsapp, um relatório para o controle de antibióticos administrados aos pacientes e seu período de uso. Esse sistema, permite que o profissional controle a prescrição de determinados antibióticos, seu uso, frequência e tempo de administração. Desta forma a Instituição consegue antecipar a compra dos medicamentos, conhecendo a real demanda e quais ações preventivas precisa executar.

Com o objetivo de proteger os dados e garantir a confidencialidade, integridade e disponibilidade das informações, foi implantada a Política de Segurança da Informação, juntamente com a Norma de Segurança da Informação e a Política de Privacidade.

A equipe de Tecnologia também realizou o mapeamento de dados de acordo com a Lei Geral de Proteção de Dados (LGPD), assegurando a conformidade com as regulamentações vigentes e garantindo a privacidade dos dados dos pacientes e colaboradores.

Para aprimorar a gestão de informações e facilitar a tomada de decisões, foram desenvolvidos dashboards personalizados para o Hospital Central e Maternidade, proporcionando uma visão abrangente dos principais indicadores e desempenho das unidades.

Também foi realizada a elaboração de um Projeto de Unificação do Cuidado, com a obtenção de R\$ 200 mil para a reestruturação do Data Center, uma iniciativa que contribuirá para a modernização e ampliação da capacidade tecnológica da Santa Casa de Assis.

O Setor também fez a implantação e treinamento do aplicativo JOIN, da Rede Angel, possibilitando maior integração e troca de informações entre profissionais de saúde e pacientes.

A área Tecnologia tem impulsionado a Instituição a seguir na vanguarda tecnológica, aprimorando constantemente seus processos, para assim atender às necessidades da comunidade e oferecer serviços de excelência na área de saúde.

TELECOMUNICAÇÕES



92 ramais

Manutenção e monitoramento da central telefônica da instituição



14,5

terabytes de informação



8

servidores



135

estações de trabalho



43

impressoras



13

switches

12

sistemas de informação

600

usuários

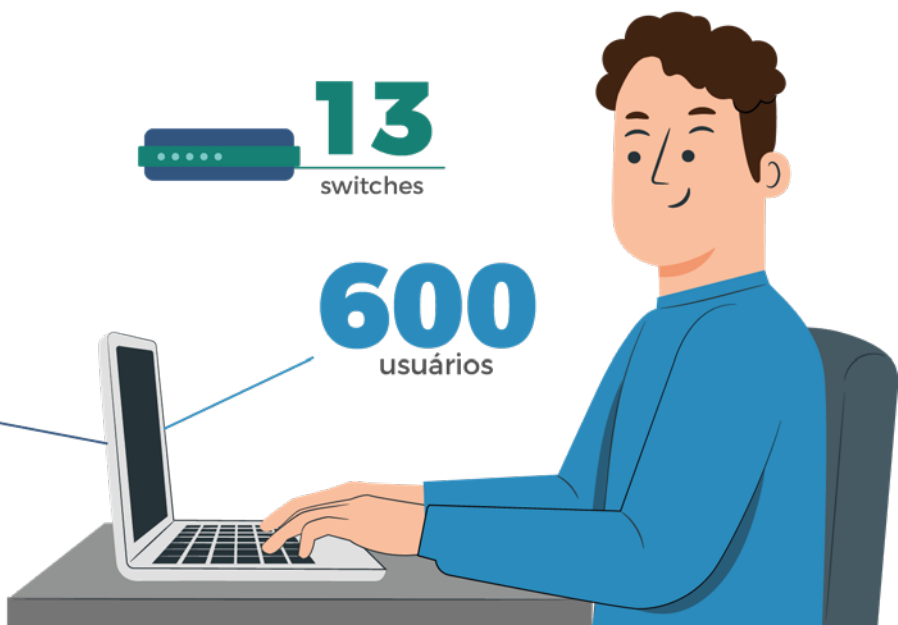

COMUNICAÇÃO

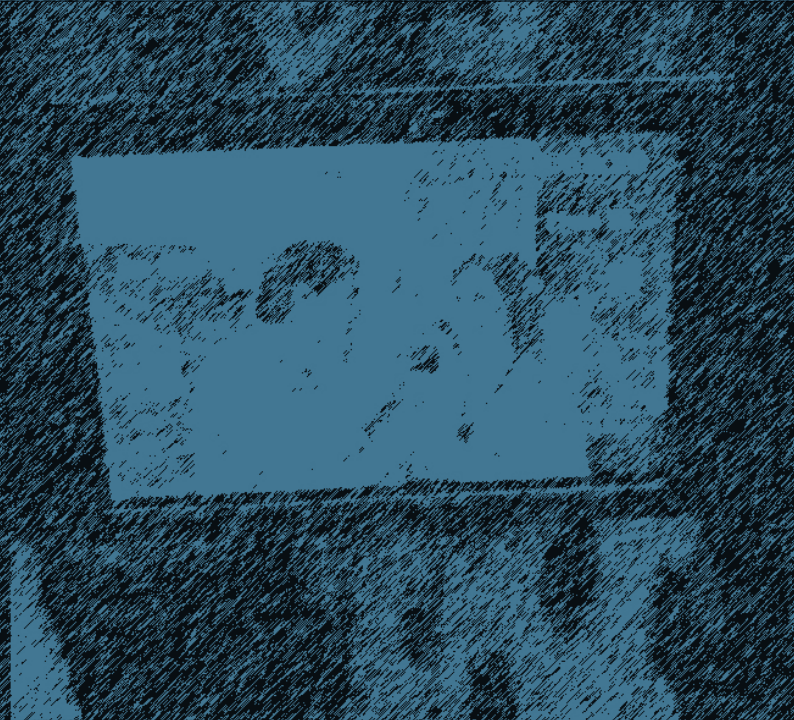

e na sua lei medita de dia e de noite,
pois será como a árvore plantada junto a ribeiros de água
A QUAL DÁ O SEU FRUTO NO SEU TEMPO,
as suas folhas não caem,
e tudo quanto fizer prosperará,
Não são assim os ímpios;
mas são como a moimba que o vento espalha,
PORQUE OS ÍMPIOS NÃO SUBSTRIRÃO O JUízo,
nem se poderão na congregação dos justos
PORQUE É MELHOR CONHECER O CAMINHO DOS JUSTOS
CAMINHO DOS ÍMPIOS



COMUNICAÇÃO

O setor de Comunicação tem atuado no planejamento, execução e coordenação dos processos de comunicação da Instituição e suas unidades, tanto na gestão hospitalar quanto ambulatorial. O Setor busca fortalecer a boa relação com os públicos interno e externo, prezando pela reputação e imagem da organização perante a comunidade local, regional e instituições de saúde municipais, estaduais e federais.

A Comunicação da Santa Casa de Assis prioriza o uso de canais digitais para se comunicar com seus públicos, buscando eficiência e agilidade na disseminação de informações relevantes. Além disso, as ações são alinhadas ao planejamento estratégico da Instituição, promovendo diversas iniciativas para fortalecer a marca e aumentar a visibilidade da organização.

Durante o segundo semestre de 2022, com a melhoria do cenário pandêmico, a Comunicação estabeleceu parcerias com o setor Comercial para desenvolver estratégias de captação de clientes dos serviços de convênios privados e particulares, assim como médicos parceiros. Essa iniciativa visou expandir o acesso aos serviços hospitalares oferecidos pela Santa Casa de Assis, consolidando-a como referência em atendimento de qualidade.

No âmbito da Comunicação Interna, o Setor dedicou parte de sua rotina na elaboração de ações visando aprimorar o diálogo com os funcionários e as equipes, oferecendo ainda suporte às ações desenvolvidas pelos setores da Santa Casa de Assis.

Utilizando murais internos e grupos fechados de trabalho nas redes sociais, a Comunicação noticiou as principais ações realizadas e divulgou comunicados institucionais, estabelecendo um contato mais direto com colaboradores, gestores, Diretoria, Conselhos e Corpo Clínico da organização.

Foram desenvolvidos materiais de apoio, como comunicados e informativos impressos e digitais, cartazes, convites, banners, folhetos, adesivos e placas, garantindo a padronização visual e o fortalecimento da marca Santa Casa de Assis em todas as suas ações de comunicação.

A execução das atividades é sistematizada permitindo assim organização e agilidade no desenvolvimento das ações, garantindo também eficiência e segurança ao processo, desde a solicitação até a revisão e aprovação do conteúdo.

No âmbito da Comunicação Externa, também gerenciou e executou ações para o fortalecimento e relacionamento, desenvolvidas por meio das ações de Assessoria de Imprensa, com a divulgação de reportagens sobre as principais realizações no Complexo Hospitalar e nos AME's.

As redes sociais tem sido fundamentais para a divulgação de informações e manutenção de um relacionamento com a comunidade externa, incluindo Facebook, Instagram, LinkedIn, Whatsapp, Spotify e Youtube. A Santa Casa de Assis mantém fanpages específicas para a Maternidade, Grupo de Voluntariado e grupos de trabalho das Equipes das gestões Hospitalar e Ambulatorial no Facebook.

O setor de Comunicação também atua no apoio a eventos institucionais, no gerenciamento de crise de imagem relacionados à Gestão Hospitalar e Ambulatorial, reforçando a transparência e a comunicação assertiva com o público.



PRODUÇÃO GRÁFICA

GESTÃO HOSPITALAR

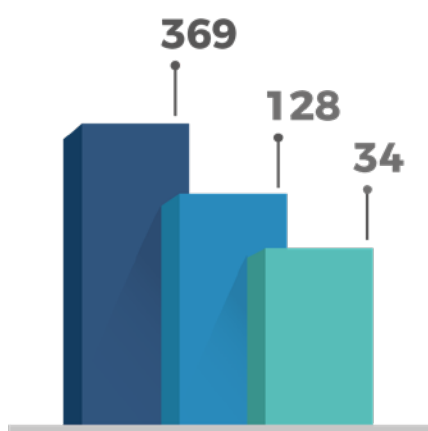

● produção gráfica ● captação de imagem ● vídeos

GESTÃO AMBULATORIAL

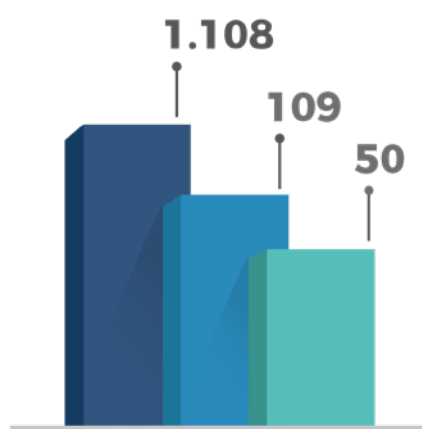

● produção gráfica ● captação de imagem ● vídeos

RELEASE

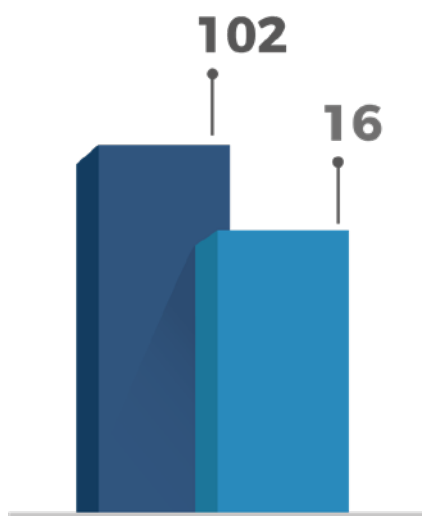

■ GESTÃO HOSPITALAR
■ GESTÃO AMBULATORIAL



JANEIRO A DEZEMBRO
NOVOS SEGUIDORES



GESTÃO HOSPITALAR

1.279

TOTAL DE SEGUIDORES LÍQUIDOS

GESTÃO AMBULATORIAL

570

TOTAL DE SEGUIDORES LÍQUIDOS

CONTAS ALCANÇADAS

GESTÃO HOSPITALAR

44.201



GESTÃO AMBULATORIAL

21.764

PRODUÇÃO FEED E STORIES

GESTÃO HOSPITALAR

490



GESTÃO AMBULATORIAL

647



FACEBOOK

JANEIRO A DEZEMBRO
NOVOS SEGUIDORES



GESTÃO HOSPITALAR

650

TOTAL DE SEGUIDORES LÍQUIDOS

GESTÃO AMBULATORIAL

742

TOTAL DE SEGUIDORES LÍQUIDOS

ALCANCE



GESTÃO HOSPITALAR

136.481

GESTÃO AMBULATORIAL

317.712

PRODUÇÃO FEED E STORIES

GESTÃO HOSPITALAR

476



GESTÃO AMBULATORIAL

448



JANEIRO A DEZEMBRO

IMPRESSÕES



7.473

GESTÃO HOSPITALAR

18.599

GESTÃO AMBULATORIAL

NOVOS SEGUIDORES



196

TOTAL DE SEGUIDORES LÍQUIDOS
GESTÃO HOSPITALAR

325

TOTAL DE SEGUIDORES LÍQUIDOS
GESTÃO AMBULATORIAL

PRODUÇÃO

GESTÃO HOSPITALAR

33



GESTÃO AMBULATORIAL

51



GESTÃO AMBULATORIAL

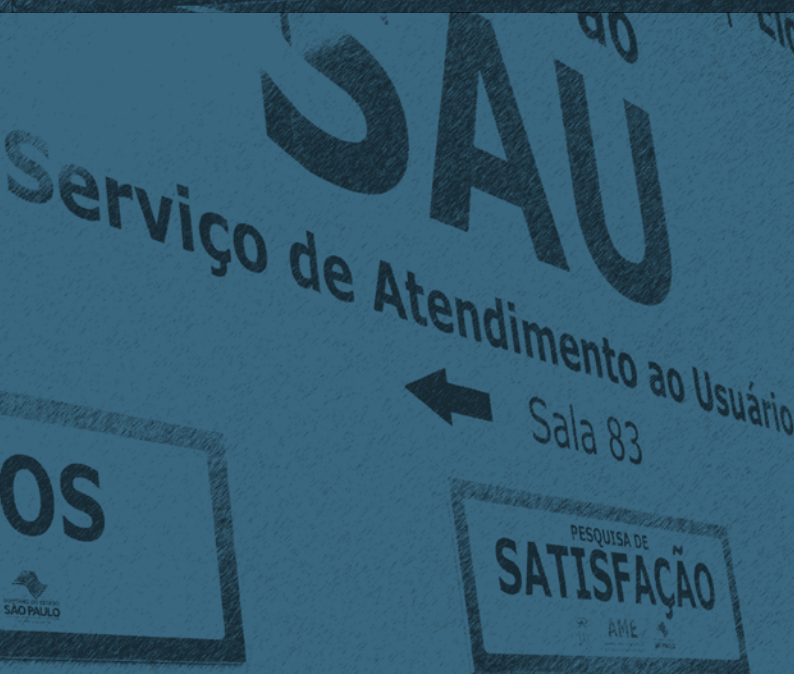

GESTÃO AMBULATORIAL

Em 2011 a Santa Casa de Assis se tornou uma Organização Social de Saúde. As Organizações Sociais de Saúde (OSS) são instituições filantrópicas do terceiro setor, sem fins lucrativos, responsáveis pelo gerenciamento de serviços de saúde do SUS (Sistema Único de Saúde) em todo o país, em parceria com as secretarias municipais e estaduais de saúde. Essas relações entre o Poder Público e as OSS são instrumentalizadas e reguladas por meio de contrato de gestão, definido no Art. 5º, da Lei federal nº 9.637/98 como "o instrumento firmado entre o Poder Público e a entidade qualificada como OS, com vistas à parceria entre as partes para fomento e execução de atividades.

Com uma grande vocação SUS, além dos atendimentos na área hospitalar, a Santa Casa de Assis também realiza, em parceria com a Secretaria de Saúde do Governo do Estado de São Paulo, a gestão de dois AMEs:

AME ASSIS

SUS

139.889

EXAMES

4.455

CIRURGIAS

63.357

ATENDIMENTOS



AME OURINHOS

SUS

119.510

EXAMES

3.244

CIRURGIAS

67.009

ATENDIMENTOS

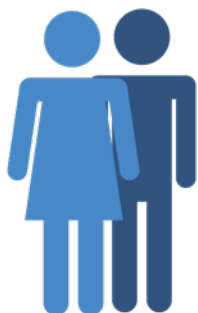



AME ASSIS

O Ambulatório Médico de Especialidades (AME) Assis é um centro ambulatorial de diagnóstico e orientação terapêutica de alta resolutividade em especialidades médicas, com ênfase nas necessidades da rede básica, oferecendo consultas com especialistas, exames e pequenas cirurgias em um só local.

Inaugurado em 2013, o AME Assis é uma unidade da Secretaria de Estado da Saúde de São Paulo, gerenciado pela Organização Social de Saúde Santa Casa de Assis e acompanhado pelo DRS IX (Departamento Regional de Saúde) de Assis.

São atendidos na unidade, pacientes encaminhados pelos Municípios Referenciados, programados em regime de consultas.

12 Municípios Referenciados: Assis, Borá, Cândido Mota, Cruzália, Florínea, Lutécia, Maracá, Palmital, Paraguaçu Paulista, Pedrinhas Paulista, Platina e Tarumã.

Considerando o período de 2013 a 2022 média da produção anual da Unidade foi de 42.416 consultas médicas, 17.265 consultas não médicas, 2.473 cirurgias menor ambulatorial (cma), 1.080 Cirurgias Maior Ambulatorial (CMA) e 7.852 exames SADT Externo.

No Ambulatório são realizados os exames de: Audiometria, Biometria, Angiofluoresceinografia, Campimetria, Cistoscopia, Colonoscopia, Ecocardiograma, Eletrocardiograma, Eletroencefalograma, Eletroneuromiografia, Endoscopia, Espirometria, Holter, Imitanciométrica, Logaudiometria, Mamografia, Mapa, Microscopia Especular, Nasofibroscopia, Paquimetria, Raio X Geral, Retossigmoidoscopia, Teste Ergométrico, Tomografia com e sem Contraste, Tonometria, Topografia Computadorizada de Cornea, Ultrassonografia, US Doppler Vascular, Urodinâmica e Us Ocular.

Dentre os procedimentos cirúrgicos: Capsulotomia, Iridotomia a Laser, Exereses de Tumor de Conjuntiva, Correção de Hernia de Iris, Facoemulsificação com Implante de Lente Intraocular Dobrada, Facetomia sem Implante de Lente Intraocular, Tratamento Cirúrgico de Pterígio, Retirada de Corpo Estranho da Câmara Anterior do Olho, Sutura de Conjuntiva, Reposicionamento de Lio, Fotocoagulação a Laser, Infiltração de Substância em Cavidade Sinovial, Paaf de Tireoide/Biopsia de Tireoide, Pequena Cirurgia Geral, Pequenos Procedimentos Dermatologia, Pequenos Procedimentos Urologia, Pequenos Procedimentos de Otorrinolaringologia, Postectomia, Biópsia de Prostata, Cistoscopia.

São realizados dentro do Serviço de Apoio Diagnóstico Externo os exames de: Mamografia, Ultrassonografia geral e US Doppler Vascular, Ecocardiograma, Tomografia Computadorizada, Endoscopia, Colonoscopia, Teste Ergométrico, Holter, Mapa e Eletroencefalograma.



*Corujão da Saúde
Oftalmologia*

PRODUÇÃO ASSISTENCIAL

1º SEMESTRE

Janeiro a Junho

CONSULTAS MÉDICAS

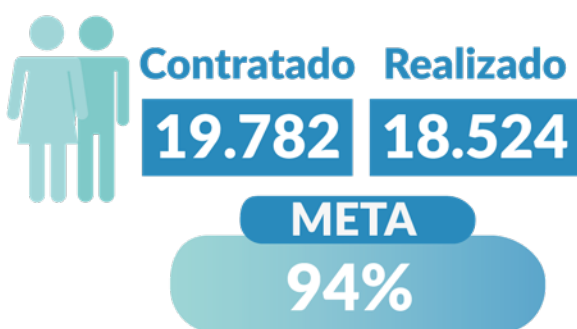

CONSULTAS NÃO MÉDICAS

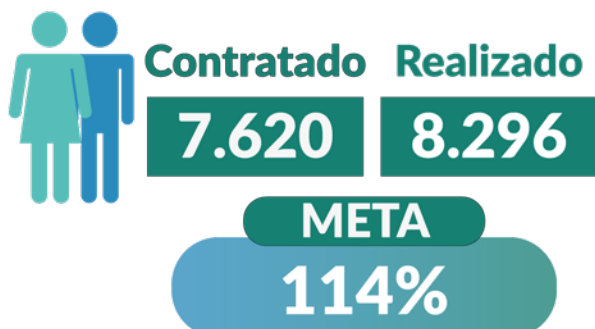

CIRURGIA MAIOR AMBULATORIAL

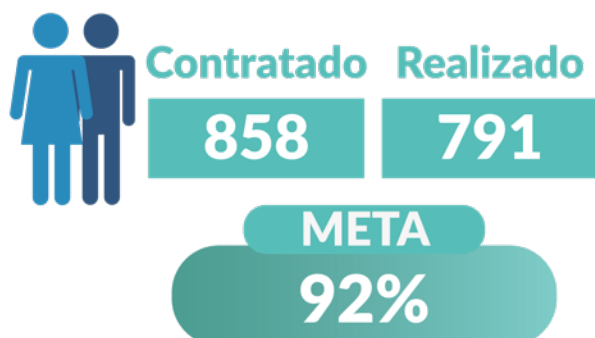

CIRURGIA MENOR AMBULATORIAL



SADT EXTERNO



CORUJÃO DA SAÚDE



PRODUÇÃO ASSISTENCIAL

2º SEMESTRE

Julho a Dezembro

CONSULTAS MÉDICAS

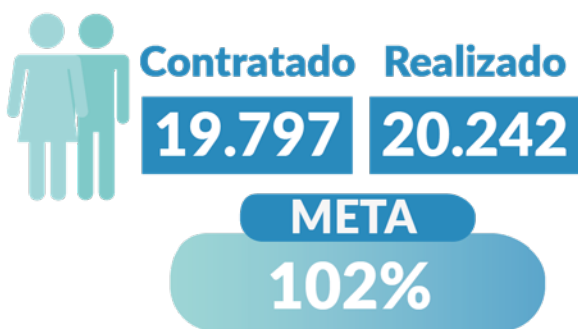

CONSULTAS NÃO MÉDICAS

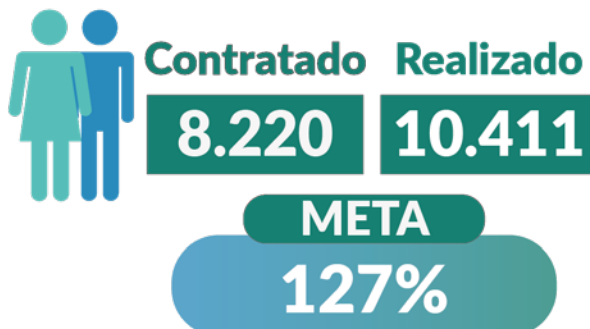

CIRURGIA MAIOR AMBULATORIAL

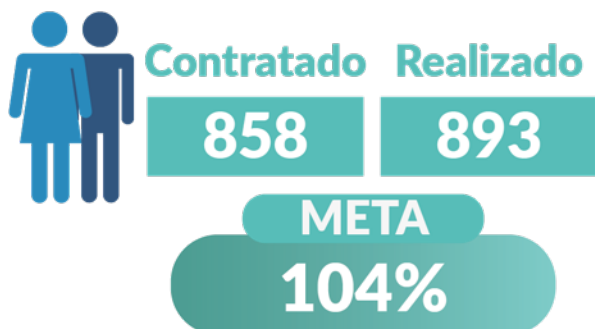

CIRURGIA MENOR AMBULATORIAL



SADT EXTERNO



CORUJÃO DA SAÚDE





AME OURINHOS

O Ambulatório Médico de Especialidades (AME) é um centro ambulatorial de diagnóstico e orientação terapêutica de alta resolutividade em especialidades médicas, com ênfase nas necessidades da rede básica, oferecendo consultas com especialistas, exames e pequenas cirurgias em um só local.

O AME Ourinhos foi inaugurado em 2013 e logo em 2015 se tornou AME Mais, com hospital-dia para a realização de cirurgias de média-complexidade.

Desde 2017, o Ambulatório é gerenciado pela Organização Social Santa Casa de Assis e atende uma população regional de aproximadamente 230 mil habitantes.

Especialidades Médicas: Acupuntura, Anestesiologia, Cardiologia, Cirurgia Geral, Cirurgia Pediátrica, Cirurgia Vascular, Dermatologia, Endocrinologia, Gastroenterologia, Ginecologia, Hematologia, Mastologia, Nefrologia, Neurologia, Neurologia Infantil, Oftalmologia, Ortopedia, Otorrinolaringologia, Pneumologia, Proctologia, Reumatologia e Urologia.

Especialidades Não Médicas: Enfermagem, Farmácia, Fisioterapia, Psicologia, Terapia Ocupacional, Fonoaudiologia, Nutrição e Serviço Social.

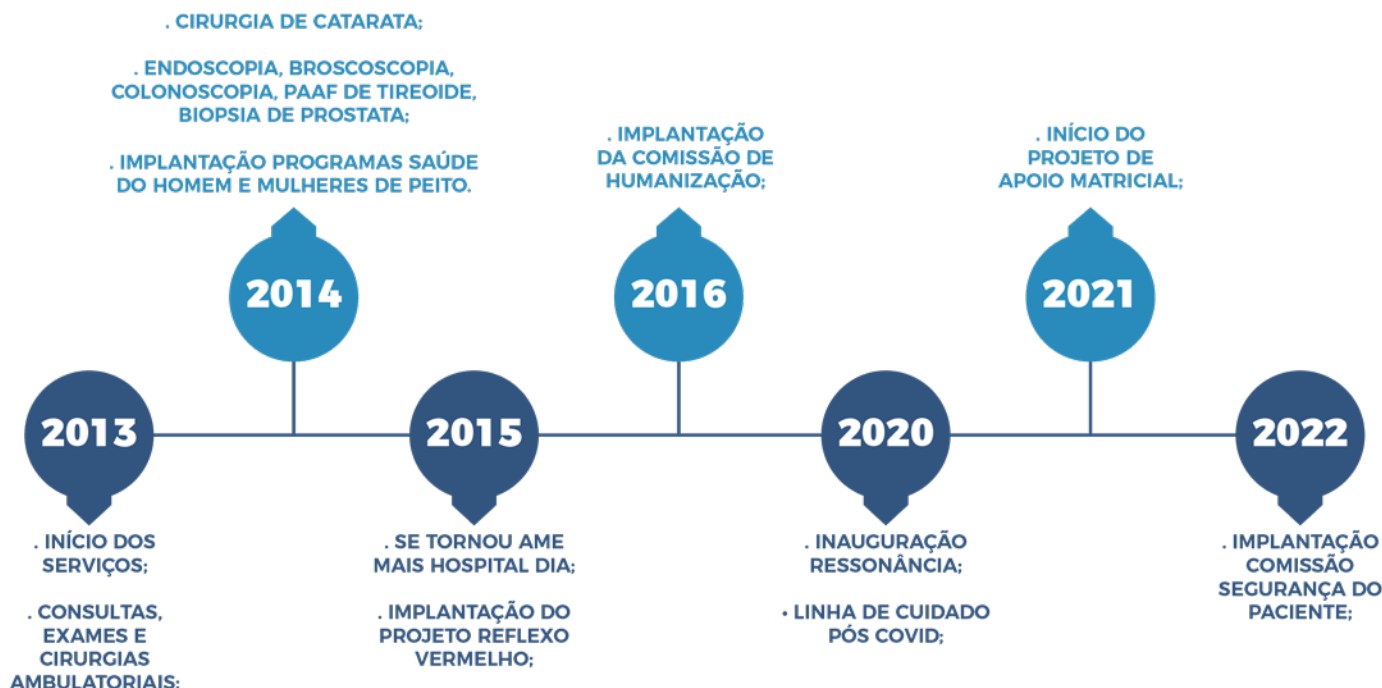

PRODUÇÃO ASSISTENCIAL

1º SEMESTRE

Janeiro a Junho

CONSULTAS MÉDICAS



CONSULTAS NÃO MÉDICAS



CIRURGIA MAIOR AMBULATORIAL



CIRURGIA MENOR AMBULATORIAL



SADT EXTERNO



PRODUÇÃO ASSISTENCIAL

2º SEMESTRE

Julho a Setembro

CONSULTAS MÉDICAS



Contratado Realizado
13.860 13.870

META

100,07%

CONSULTAS NÃO MÉDICAS



Contratado Realizado
5.250 5.403

META

102,91%

CIRURGIA MAIOR AMBULATORIAL



Contratado Realizado
459 515

META

112,20%

CIRURGIA MENOR AMBULATORIAL



Contratado Realizado
546 618

META

113,19%

SADT EXTERNO



Contratado Realizado
4.959 4.652

META

93,81%

CORUJÃO DA SAÚDE OFTALMOLOGIA



Contratado Realizado
360 360

META

100%

MUTIRÃO DA SAÚDE CIRURGIAS ELETIVAS



Contratado Realizado
150 167

META

111,33%

RESPONSABILIDADE SOCIAL



RESPONSABILIDADE SOCIAL

A Santa Casa de Assis, além de sua missão primordial de oferecer cuidados de saúde de excelência, também tem um compromisso inabalável com a responsabilidade social. Por meio do Grupo de Voluntariado e de outras iniciativas, a Instituição reafirmou sua força e importância como agente de transformação social na comunidade em que está inserida.

Grupo de Voluntariado

O Grupo de Voluntariado da Santa Casa de Assis tem um papel fundamental na promoção de ações de solidariedade e auxílio àqueles que necessitam de cuidados e atenção. Atuando tanto no Complexo Hospitalar quanto na Maternidade, o grupo se empenhou incansavelmente durante todo o ano.

Uma das principais atividades do Grupo de Voluntariado foi a recepção e organização de doações de produtos essenciais para os pacientes, como produtos de higiene pessoal, enxoval, roupas, brinquedos e alimentos não perecíveis. Essas doações foram destinadas a pacientes em tratamento na Santa Casa de Assis, proporcionando conforto e alívio em momentos de dificuldade.

Impacto Positivo na Comunidade

Além do Grupo de Voluntariado, a Santa Casa de Assis promoveu diversas ações de responsabilidade social ao longo do ano de 2022. Essas iniciativas reforçaram o compromisso da Instituição em ser uma força transformadora na comunidade.

Entre as ações realizadas, destacam-se campanhas de conscientização sobre a importância da prevenção de doenças, como a Caminhada do Coração, fortalecendo a importância de cuidar do coração e incluir na rotina a realização de exames. A Instituição também promoveu ações para arrecadar fundos para projetos sociais e melhorias nas instalações hospitalares, visando aprimorar ainda mais o atendimento oferecido à população.

Toda essa dedicação e empenho reforçam o papel transformador da Santa Casa de Assis na comunidade local, destacando-a como uma Instituição que vai além da saúde, buscando o bem-estar e a qualidade de vida de todos os envolvidos.



Doações de leite angariadas na Caminhada do Coração

APOIADORES SANTA CAUSA



Santa Causa



DOAÇÃO DO SEBRAE DE NOTEBOOKS



DOAÇÃO 50 MIL REAIS DA COPLACANA



DOAÇÃO DA SOENVIL DE ESTACAS PARA AS OBRAS DA UTI NEONATAL E PEDIÁTRICA



DOAÇÃO DE 79 MIL REAIS - UNIPRIME



DOAÇÃO DE CHOCOLATES PARA OS FUNCIONÁRIOS



DOAÇÃO DE JOIA E ITENS DIVERSOS PARA A MATERNIDADE DE TÔNIA VERTICCHIO

Santa Causa



DOAÇÃO DE LEITE - INSCRIÇÕES DA CAMINHADA DO CORAÇÃO



DOAÇÃO DO COLÉGIO MAIS DE ITENS DE HIGIENE



DOAÇÃO DO ROTARY DE MOBILIÁRIO PARA O REFEITÓRIO

ROTARY CLUB DE ASSIS, ROTARY CLUB ASSIS-NORTE, ROTARY CLUB DE ASSIS DO VALE, ROTARY CLUB DE ASSIS (FRATERNAL) E O ROTARACT CLUB DE ASSIS-NORTE



DOAÇÃO ROTARY CLUB ASSIS DO VALE



DOAÇÃO TEREOS DE ALCOOLO 70%



DOAÇÃO DA CREDCANA DE 1 TONELADA DE ARROZ

tvcom
RUNNING



@tvcomrunning
00:00:00

@tvcom
TVCom
(18) 997



BALANÇO



SANTA CASA DE MISERICÓRDIA DE ASSIS

CNPJ 44.364.826/0001-05

BALANÇO PATRIMONIAL ENCERRADOS EM 31 DE DEZEMBRO DE 2022 E 31 DE DEZEMBRO DE 2021
(valores expressos em reais)

ATIVO	Nota	2022	2021
CIRCULANTE			
Caixa e Equivalentes de Caixa		3.367.308	7.697.743
Caixa e Equivalentes de Caixa Sem Restrição - Sta. Casa Assis	7.a	439.506	4.840.759
Caixa e Equivalentes de Caixa Com Restrição - Sta. Casa Assis	7.a	179.852	485.467
Caixa e Equivalentes de Caixa - AME Assis	7.b	1.358.058	745.418
Caixa e Equivalentes de Caixa - AME Ourinhos	7.c	1.389.892	1.626.099
Créditos a Receber		5.963.572	5.347.444
Faturas a Receber - Sta. Casa Assis	8	3.346.968	2.716.077
Contrato de Gestão a Receber - AME Assis	9.a	287.226	318.468
Contrato de Gestão a Receber - AME Ourinhos	9.b	2.036.376	2.090.043
Perdas Estimadas - Sta. Casa Assis		(18.252)	(6.920)
Outros Créditos - Sta. Casa Assis		306.983	229.776
Subvenções a Receber		4.272	-
Adiantamentos		232.596	160.512
Adiantamentos - Sta. Casa Assis		218.217	113.420
Adiantamentos - AME Assis		14.379	17.973
Adiantamentos - AME Ourinhos		-	29.119
Estoques		1.766.563	1.211.500
Estoques - Sta. Casa Assis	10.a	1.488.569	890.514
Estoques - AME Assis	10.b	111.586	139.074
Estoques - AME Ourinhos	10.c	166.408	181.912
TOTAL CIRCULANTE		11.330.039	14.417.199
NÃO CIRCULANTE			
Realizável a Longo Prazo		140.335	100.433
Cheques em Cobrança Judicial - Sta. Casa Assis		140.335	100.433
Imobilizado Santa Casa		29.852.707	27.939.190
Imobilizado Sem Restrição - Sta. Casa Assis	11.a	33.213.775	30.086.813
(-) Depreciação Acumulada Sem Restrição - Sta. Casa Assis	11.a	(7.307.616)	(6.565.616)
Imobilizado Com Restrição - Sta. Casa Assis	11.a	7.654.728	7.550.728
(-) Depreciação Acumulada Com Restrição - Sta. Casa Assis	11.a	(3.708.180)	(3.132.736)
Imobilizado AME Assis		656.098	1.026.203
Imobilizado - AME Assis	11.b	5.320.397	5.243.891
(-) Depreciação Acumulada - AME Assis	11.b	(4.664.299)	(4.217.688)
Imobilizado AME Ourinhos		4.288.383	4.216.503
Imobilizado - AME Ourinhos	11.c	6.663.213	6.238.650
Depreciação Acumulada - AME Ourinhos	11.c	(2.374.831)	(2.022.146)
TOTAL NÃO CIRCULANTE		34.937.522	33.282.329
TOTAL DO ATIVO		46.267.561	47.699.528
PASSIVO			
CIRCULANTE			
Fornecedores - Sta. Casa Assis	12	1.443.411	1.646.841
Fornecedores - AME Assis	12	172.151	178.559
Fornecedores - AME Ourinhos	12	7.146	202.621
Honorários Médicos - Sta. Casa Assis	13	1.377.880	1.215.400
Honorários Médicos - AME Assis	13	379.868	284.637
Honorários Médicos - AME Ourinhos	13	-	229.174
Obrigações Trabalhistas - Sta. Casa Assis	14	2.792.789	2.473.666
Obrigações Trabalhistas - AME Assis	14	501.540	489.775
Obrigações Trabalhistas - AME Ourinhos	14	780.555	1.182.130
Obrigações Fiscais e Sociais - Sta. Casa Assis	15	468.970	332.385
Obrigações Fiscais e Sociais - AME Assis	15	144.732	135.604
Obrigações Fiscais e Sociais - AME Ourinhos	15	67.158	327.612
Adiantamento de Clientes - Sta. Casa Assis	16	107.074	298.991
Outras Contas a Pagar - Sta. Casa Assis		110.787	42.542
Empréstimos e Financiamentos - Sta. Casa Assis	17	5.035.199	3.036.870
Processos Judiciais - Sta. Casa Assis		-	679
Parcelamentos - Sta. Casa Assis	18	13.060	13.060
Contrato de Gestão a Realizar - AME Assis	19.a	546.439	105.837
Contrato de Gestão a Realizar - AME Ourinhos	19.b	2.713.589	1.935.463
Subvenções a Realizar - Sta. Casa Assis	20	184.124	475.057
TOTAL CIRCULANTE		16.846.472	14.606.902
NÃO CIRCULANTE			
Empréstimos e Financiamentos - LP - Sta. Casa Assis	17	9.282.265	10.813.947
Parcelamentos - LP - Sta. Casa Assis	18	12.951	26.011
Contingências - Sta. Casa Assis	21.a	591.546	591.546
Contingências - AME Assis	21.b	26.520	26.520
Contingências - AME Ourinhos	21.c	24.228	54.228
Receitas Diferidas - Sta. Casa Assis	22	3.946.548	4.417.993
Receitas Diferidas - AME Assis	22	656.098	1.026.203
Receitas Diferidas - AME Ourinhos	22	4.288.383	4.212.448
TOTAL NÃO CIRCULANTE		18.828.539	21.168.896
PATRIMÔNIO LÍQUIDO			
Patrimônio Social		548.576	(3.950.219)
Ajustes de Avaliação Patrimonial	24	11.375.155	12.044.281
Superávit (Déficit) do Exercício	25	(1.331.180)	3.829.668
TOTAL NÃO CIRCULANTE	23	10.592.550	11.923.731
TOTAL DO PASSIVO + PATRIMÔNIO LÍQUIDO		46.267.561	47.699.528

As notas explicativas são parte integrante das demonstrações contábeis.
Assis, 31 de dezembro de 2022

Pro^{fa} Dr^a Telma Gonçalves Carneiro Spera de Andrade Silvio Cesar de Oliveira Paschoal Porto
RG: 6.957.658-0 CRC: 1SP244859/O-3 RG: 5.538.773
Provedora Contador Gerente Administrativo e Financeiro

"Buscai primeiro o Reino de
Deus, e a sua justiça,
e todas estas coisas vos
serão acrescentadas."

Mateus 6:33



**Santa Casa
Assis**



@santacasadeassis

www.santacasadeassis.org.br